LA VANGUARDIA

DIARIO DE LA MAÑANA
Año XXXIV — Núm. 7139

Buenos Aires, Domingo 10 de Abril de 1927

EDICIÓN DE 12 PAGINAS

Redacción y administración
Rivadavia 2150

EL PROBLEMA DE LA VIVIENDA

SIEMPRE LATENTE

Una estadística oficial, la publicada hace pocas semanas por el Departamento nacional del trabajo, demostraba la espantosa miseria de la habitación en la capital de la república.

En los barrios obreros de Boca y Barracas — lo mismo podrá decirse, sin duda, de los demás de su clase — viven en cada pieza nada menos que cinco personas.

Estas cifras evocan el horrible cuadro de la familia entera que trabaja, come y duerme en una sola pieza, a menudo sin ninguna otra comodidad, sin más espacio anexo.

En zonas más centrales, el número de personas atiborradas en cada pieza es de cuatro; pero seguramente se trata de casas con menos ventilación, cuando no de enormes e inmundos conventillos.

En tales condiciones, se explica que la taberna straiga a muchos obreros más que el hogar, si así puede llamarse a la estrecha pieza que los alberga con la respectiva familia, generalmente numerosa.

Estadísticas más completas y más fidedignas que las que intermitentemente suelen ofrecernos nuestras reparticiones públicas, nos mostrarían en toda su desnudez la vergüenza y el horror de la vivienda obrera en esta opulenta metrópoli.

Sobre ser indecente, la habitación obrera es aquí extraordinariamente cara. Todavía se paga por una pieza de 35 a 40 y 45 pesos, según el barrio en que esté ubicada. Y el alquiler de un departamento sin luz ni aire, de dos a tres piezas, cuesta $ 150 ó 200.

Malgrado las interesadas seguridades y los estudiados lamentos de los propietarios, los inquilinos son explotados a mansalva, como en los "mejores" tiempos.

Es cierto que se ha edificado mucho en los últimos años. Pero la prueba de que no ha sido lo suficiente está no sólo en las cifras mismas, sino en la circunstancia de que el precio de los alquileres, sobre todo para la habitación, continúa siendo altísimo, consumiendo por sí solo la cuarta parte de los salarios o sueldos de obreros y empleados.

Las cifras estadísticas municipales revelan que la edificación en la capital disminuyó casi en la mitad, durante el año 1926, con respecto a los anteriores.

He aquí las cifras respectivas, que conviene tener presentes:

Año	Superficie cubierta m. 2	Valor de la obra	Permisos
1922	1.571.516	143.917.205	18.811
1923	2.366.763	216.140.500	27.360
1924	2.325.074	226.049.765	25.405
1925	2.081.254	209.437.193	21.383
1926	1.313.851	138.538.309	12.736

Un diario rico nos hizo saber que "si bien las cifras acusan una disminución, a juzgar por las opiniones de los técnicos municipales, las correspondientes al año 1926 serían las normales, pues la elevación en los años anteriores respondió a diversos factores, entre ellos el encarecimiento de los alquileres, las facilidades que otorgan algunas leyes y la gestión de empresas particulares de edificación".

Los funcionarios públicos suelen ser optimistas; pero los técnicos municipales creen tener derecho, también, a mentir o a aparecer ignorando cosas que han pasado ante sus ojos.

Las cifras de la edificación correspondientes al año 1926 están muy lejos de ser las "normales".

Véanse, en prueba de lo que decimos, las cifras de los años anteriores a la guerra, que pueden considerarse las normales... para aquellos tiempos.

He aquí la superficie cubierta, cada año, de 1910 a 1921, según las estadísticas municipales:

1910	2.868.141 m².
1911	2.844.855 „
1912	2.165.725 „
1913	2.191.141 „
1914	952.418 „
1915	495.487 „
1916	416.296 „
1917	328.861 „
1918	404.509 „
1919	463.700 „
1920	?
1921	1.179.735 „

Resulta, pues, que en los años 1910 y 1911 se cubrieron casi tres millones de metros cuadrados de superficie, mientras que en 1926 apenas se ha llegado a menos de la mitad.

Después de la guerra, la edificación normal debería haber sido superior a tres millones de metros cuadrados al año, para seguir el movimiento de la población.

¿Cómo pensar, ahora, después de diez años, que la edificación correspondiente a 1.313.851 metros cuadrados de superficie basten para llenar las necesidades de la población de la capital?

Claro está que aún deben tenerse en cuenta los sucesivos déficits en la edificación acumulados durante los años de guerra.

El optimismo y los cálculos de los técnicos municipales son, pues, absolutamente infundados, aunque puedan servir para tranquilizar a las autoridades superiores, que parecen no comprender la importancia y la gravedad del problema.

El homenaje a Beethoven organizado por el Centro Socialista Femenino

Tendrá lugar el jueves, en la Casa del Pueblo, y consistirá en una audición de música de cámara por la "Sociedad del Cuarteto", y conferencia por la señora Gucovsky

Con el entusiasmo que siempre ponen en la preparación de todos los actos que a menudo nos ofrecen, nuestras compañeras del Centro Socialista Femenino activan los preparativos para el mejor éxito del concierto y conferencia que, organizado por dicho Centro en homenaje a Beethoven, tendrá lugar en el salón de actos de la Casa del Pueblo, en la noche del jueves próximo, y cuyo anuncio hicimos en nuestra edición del miércoles.

Ha sido ya confeccionado el programa respectivo, en el que además de la conferencia de la señora Gucovsky sobre "La música de Beethoven como factor social", figura una audición de música de cámara por la "Sociedad del Cuarteto", cuyo valioso y gentil concurso significa una verdadera adquisición.

He aquí el programa:

1o. Beethoven: Cuarteto No. 4, op. 18: a) Allegro ma non troppo, b) Scherzo, c) Minuetto, d) Allegro; ejecutado por los señores J. J. Castro, Manuel Almirall, Bruno Bandini y J. M. Castro.

2o. "La música de Beethoven como factor social", conferencia por la profesora Victoria Gucovsky.

3o. Beethoven: a) Andante cantábile con variazione, del cuarteto No. 5, op. 18; b) Allegro con brío del cuarteto No. 6, op. 18.

El acto, que, como dejamos dicho cuando hiciéramos su anuncio, es el primero que con fines de cultura artística y social se propone llevar a efecto en la Casa del Pueblo el Centro Socialista Femenino, ha despertado justificado interés, por lo cual fácil es presumir que de él participarán numerosas familias socialistas.

Su iniciación se llevará a cabo a las 21 horas y la entrada al mismo es completamente libre.

LAS CONFERENCIAS DE HOY

Sección 1a. (V. Sársfield) y biblioteca "Carolina Muzzili" — A las 17 horas en la **plaza Vélez Sársfield.** Orador: diputado nacional Jacinto Oddone. Tema: "Salario mínimo".

Sección 5a. — En Portela y Francisco Bilbao, a las 16.30. Oradores: concejal Miguel Briuolo y diputado nacional Agustín S. Muzzio. Temas respectivos: "Métodos de propaganda socialista" y "La ley de sindicatos obreros".

Sección 15a. (V. del Parque y Devoto) — A las 17 horas, en la **plazoleta de la estación Devoto.** Oradores: concejal Américo Ghioldi y diputado nacional Nicolás Repetto. Temas respectivos: "Moralidad periodística" y "Acción socialista y cooperativismo".

J. S. "E. del Valle Iberlucea" — En el cruce de las calles **Almirante Brown y Brandsen,** a las 16 horas. Oradores: Carlos Tadeo, Gregorio M. Beschinsky y diputado Joaquín Coca. Tema: "Mussolini y fascismo".

En Lanús Este — A las 16.30 horas (acto organizado por el comité electoral de Avellaneda), en la **plaza General Paz.** Oradores: Juan A. Solari y diputado provincial Jerónimo Della Latta. Tema: "Ordenanza general de impuestos".

COMISION SOCIALISTA GREMIAL

Agrupación Empleados de Comercio — En la plaza Constitución (Lima y Garay), a las 17 horas. Oradores: Atilio Ghio, Arnaldo Gadea Espi y J. J. Raggi. Tema: "Acción de los socialistas en el movimiento gremial".

EL DERECHO DE REUNION

Está supeditado al capricho de la policía - Mitin prohibido

De acuerdo a las garantías que establece la constitución argentina, los habitantes del país gozan de la libertad de reunirse pacíficamente para propagar y difundir sus propias ideas y propósitos, así como con el objeto de dirigirse a las autoridades, etc., etc.

Aunque no hay en la constitución un artículo expreso que se refiera en particular a ese derecho, es evidente que su libre ejercicio fluye lógicamente del enunciado de las demás prerrogativas que aquella consagra, y que lo suponen en forma tácita e intergiversable.

Esta es la teoría normalmente aceptada hasta por los peores reaccionarios, y que hasta ahora no ha sido objeto de controversias fundamentales.

En la práctica el asunto cambia completamente de aspecto, hasta el punto de que cabe a menudo preguntarse **qué** se ha hecho esa preciosa conquista democrática, considerada con justicia como una de las más preciadas libertades civiles de los tiempos modernos.

El derecho de reunión se otorga o se niega según el beneplácito del gobierno, o del jefe de policía.

A veces depende del humor de un comisario, y no es preciso decir que las violaciones más frecuentes, y también las más irritantes, se registran en perjuicio de los trabajadores que son, por supuesto, los que más necesitan ejercer ese derecho elemental.

¿Para qué citar casos?

Ayer tarde, según se ha venido anunciando en estos días, debió realizarse un mitin obrero en la plaza Once, con el objeto de exteriorizar la protesta que suscita en todo el mundo civilizado la condena de Sacco y Vanzetti.

Habían hecho acto de adhesión al mitin diversos gremios obreros, de modo que la asamblea, según la creencia de los organizadores, habría de resultar digno de tan alto propósito.

A las 16 horas debía realizarse el acto, pero la policía decidió a último momento impedirlo.

¿Por qué ha procedido así la policía?

No había por qué temer desmanes ni violencias que nadie tenía tanto interés en evitar como los propios organizadores, ni podía pensarse lógicamente que habrían de producirse choques entre los concurrentes al acto, puesto que todos iban movidos por un idéntico propósito.

Decimos esto porque es de suponer que la policía — como ocurre siempre en circunstancias análogas — recurrirá al socorrido pretexto de que prohibió el mitin para evitar que se produzcan desórdenes.

Aparte de que con semejante criterio la libertad de reunión estaría siempre a merced de cualquier funcionario, debe observarse que para eso está la policía, es decir, para guardar el orden, dando el ejemplo de la cordura y la serenidad, y no para erigirse en dispensadora o limitadora de los derechos ciudadanos.

Un documento para la historia de la judicatura argentina

El auto del juez Facio resolviendo la remisión de Llacoy y Antía a su juzgado

El historiador que, dentro de algunos años, deba hacer el estudio de las características y acontecimientos salientes de nuestro medio social y político actual, tendrá en éstos, especialmente en algunos de ellos, una fuente de valor probante incontestable.

Medio, el de hoy, en el cual el espíritu de corrupción dominante ha sido elevado a la categoría de norma directriz hasta de los actos ejecutados por los mismos funcionarios públicos encargados de velar por su corrección, el historiador futuro de la presente hora encontrará adónde abrevar hasta en los mismos documentos por muchos de ellos suscriptos.

El auto que acaba de dictar el juez del crimen de La Plata, doctor Facio, cuya actuación en recientes acontecimientos de insospechada resonancia, le han asignado un puesto destacado en la opinión pública, constituyendo la excepción, afirma la regla.

Conocida es de todos la incidencia judicial para ante la suprema corte de justicia, planteada por éste a sus colegas de la capital federal, con motivo del pedido, denegado por éstos, de remisión a su juzgado de los detenidos Llacoy y Antía, y es conocida también la resolución dictada por el alto tribunal, a favor de la tesis del doctor Facio, sentando sana y conveniente jurisprudencia al respecto.

Fué en su virtud que el juez de La Plata se dirigió al de la capital en turno, acompañando el recaudo correspondiente que constituía la acordada de la corte, pidiendo el envío a la comisaría de Vicente López, jurisdicción territorial de su competencia, de los citados detenidos; pero, esto, no obstante, la remisión de aquéllos no fué practicada según aquel pedido, en mérito, "nuevamente", a nuevas cuestiones de interpretación "legal" del código de procedimientos por el juez exhortado, quien devolvió exhorto y recaudo al exhortante, para que, a su vez, los remitiese al juez de sentencia en poder del cual se halla el sumario.

La distancia que media entre el juzgado del juez de instrucción que devolvió el exhorto y el del juez de sentencia a cuyo cargo se encuentra el sumario y, en consecuencia los detenidos, es infinitamente menor que la distancia entre el de aquél y el del doctor Facio, y el tiempo a transcurrir entre la ida y la vuelta del exhorto, mucho mayor que si el de instrucción mencionado lo hubiera hecho directamente al de sentencia, con lo que, como lo afirma el juez de La Plata, habríase facilitado el pedido del juzgado de la provincia sin contrariar la resolución de la Corte "especialmente en la parte que decide la cooperación entre las autoridades judiciales de toda la república".

En resumen, como lo dice el mismo juez, debido al tiempo transcurrido, ha variado fundamentalmente la situación de los procesados, quienes, autores confesos del crimen de Vicente López en los primeros momentos, cuando aquél juez reclamó su remisión a su juzgado en efecto de tal confesión, han negado más tarde, antes de poder interrogarlos, toda participación en el mismo.

Está de nuevo en Buenos Aires el señor Rongé

Muchas promesas vagas, y una exigencia concreta

De vuelta de un rápido viaje a Europa, se halla de nuevo entre nosotros el administrador general de la compañía Anglo Argentina señor Marcelo Rongé.

Conversando con el repórter de un diario de la mañana, el señor Rongé se refirió a diversas innovaciones que la empresa piensa realizar en beneficio de la rapidez del servicio, y afirmó que aquella "continuará desarrollando su amplio programa de acción", aunque no dijo en qué consiste este programa, y sólo hizo referencias vagas a mejoras técnicas que se proyectan.

Expresó a la vez el administrador del Anglo Argentino, que se "ha ocupado preferentemente de la situación del personal de la compañía", pero agregó que por lo que se refiere a la mejora de los jornales sólo podrá hacerse efectiva "cuando se haya reconocido la justicia que asiste a la compañía para solicitar un pequeño aumento en el costo del pasaje".

Siempre el eterno disco. Mientras las zarandeadas mejoras en el servicio no pasan de promesas que se eternizan de año en año, y todo aparece en ellas vago y vaporoso, como envuelto en reticencias y contradicciones que choquen con la realidad, lo único cierto y concreto es la pretensión de la empresa al aumento del boleto.

Por lo demás, el señor Rongé no tiene empacho alguno en asegurar que la empresa ha de seguir prestando siempre "un servicio esmerado al público, como lo hemos hecho hasta ahora", lo que nos parece el colmo de la audacia.

LOS SUCESOS DE MENDOZA

Continúan apasionando la opinión pública — Está perfectamente demostrado que el atropello ocurrido en la legislatura se debe a los lencinistas — Prosigue el escrutinio — Se rehusaron a presenciarlo, por considerar que está viciado de nulidad, los fiscales de los partidos Socialista y Liberal.

Nuestro corresponsal en Mendoza nos envía las informaciones que van a continuación.

Mendoza, 9 — No ha disminuído la efervescencia producida en la población por los sucesos de la legislatura. Considerando que el acto del escrutinio está viciado de nulidad, el Partido Socialista y el Liberal resolvieron no enviar fiscales a controlar las operaciones del mismo.

El escrutinio continuó anoche a las 22 horas, por resolverlo así la junta electoral.

Al escrutarse las urnas 83, 49 y 28, los fiscales irigoyenistas que presenciaban el escrutinio, manifestaron que se había producido una sustitución escandalosa de votos. Esto ocurrió evidentemente durante el tiempo que las urnas no estuvieron custodiadas por los fiscales. Por otra parte, el hecho se demostraba, no sólo por estar todavía fresca la goma de los sobres, y las boletas sin perforar, sino también por la enorme desproporción que arrojaban las urnas, en comparación con el contenido de las primeras cinco de la capital escrutadas antes de producirse el bochornoso atropello.

Como se sabe, esas primeras cinco urnas se señalaban por la importante mayoría de los votos irigoyenistas sobre los demás.

Al reiniciarse el escrutinio, después de treinta horas de los sucesos que son del dominio público, la proporción aparece sencillamente invertida. Por ejemplo, la urna 83 dió 98 votos lencinistas, 11 irigoyenistas, 1 liberal, y ninguno socialista, hecho inconcebible, si se considera que en otras elecciones nuestro partido tuvo mayoría sobre el oficialismo.

Comprobado en esa forma el fraude, los fiscales irigoyenistas se retiraron, dejando constancia de su protesta.

ESCAMOTEO DE VOTOS SOCIALISTAS—

Mendoza, 9 — Hoy a primera hora terminó el escrutinio, con el siguiente resultado: primer distrito electoral que comprende la capital, Lavalle, Las Heras y Guaymallén: lencinistas, 6182 votos; irigoyenistas, 4619; liberales, 2841; socialistas 878.

El escaso porcentaje de los votos socialistas hace suponer que los sufragios de nuestro Partido han sido sustraídos en apreciable cantidad.

Esta es también la creencia de los fiscales que presenciaron el acto, los que me comunicaron haber observado un regular número de boletas socialistas, que de no haber habido fraude, hubieran aumentado el porcentaje de los mismos.

Además, del partido irigoyenista, solicitan la intervención nacional los liberales.

SE REUNIO LA FEDERACION SOCIALISTA—

Mendoza, 9 — Anoche se reunió la junta de la Federación Socialista. Fué aprobada la actitud de los fiscales del Partido, quienes, como se recordará, se retiraron del recinto de la legislatura al producirse los sucesos de que informé, por considerar que no podían contar con las garantías necesarias.

Esta noche se reunirá nuevamente la Junta de la Federación, con el objeto de resolver la actitud definitiva a adoptar.

INCIDENTES CALLEJEROS — EL NUEVO JEFE DE POLICIA—

Mendoza, 9 — Debido a la excitación reinante, se produjeron ayer varios incidentes callejeros que no alcanzaron mayores proporciones.

El revuelo que los sucesos han producido en el oficialismo, es grande.

Según informé ayer, se han producido, además de la del jefe de policía, varias renuncias de funcionarios.

El nuevo jefe de policía es el señor Juan Agustín Moyano, a quien se le considera un elemento demasiado vinculado al oficialismo para poder espe

El Partido Socialista y su Grupo Parlamentario enviaron telegramas solicitando el indulto de Sacco y Vanzetti

La F. O. R. A. y otros gremios obreros han resuelto dar por terminado el paro general, continuando la campaña en favor de los condenados

RESOLUCION DE LA C. O. A.

RESOLUCIÓN DEL C. E. DEL PARTIDO SOCIALISTA

En la sesión celebrada ayer por el Comité Ejecutivo Nacional se resolvió enviar el siguiente telegrama:

Señor gobernador del Estado de Massachusets, Boston, Estados Unidos de N. A.: En nombre del Partido Socialista de la República Argentina solicito indulto ciudadanos Sacco y Vanzetti. — ADOLFO DICKMANN, secretario general.

Contra el crimen legal que intenta perpetrar la "justicia" yanki

El 5 de mayo de 1920, pocos momentos antes de realizarse un mitin contra las atrocidades policiales, organizado por Vanzetti, éste y Sacco fueron arrestados, acusados nada menos que de tentativa de robo y de doble homicidio y robo, cuyos autores eran desconocidos y para cuyo descubrimiento se había ofrecido un premio de 50.000 dólares por la compañía en la que prestaban servicios los asaltados.

Del primer asalto se acusó solamente a Vanzetti y el proceso se inició en Plymouth; a pesar de haber probado con 18 testigos, entre los cuales había dos policías, que cuando se cometía el asalto en Bridge-Water él se encontraba en Plymouth, fué condenado a 15 años de prisión. El presidente de la corte admitió que Vanzetti podía ser inocente, pero que era presumible que hubiese delinquido dadas sus ideas extremas... porque había hecho propaganda por el derrumbamiento del orden social.

El segundo proceso por el asalto y homicidio en South Braintree, contra Sacco y Vanzetti, a la vez, se realizó en Massachusset, poniéndose en práctica los obscuros y tortuosos procedimientos seguidos en el anterior. La "prueba" más formidable de la acusación consistió en la declaración de una señorita, la que repitió que desde una ventana de un tercer piso había reconocido a Sacco que huía hacia un automóvil, una vez cometido el delito, porque la persona que ella vió huía como un extranjero. En cambio, las declaraciones de los testigos de la defensa (97) son categóricas, y no dejan lugar a dudas sobre la inocencia de los condenados. El maestro F. J. Bruke vió de cerca a los asaltantes y niega que éstos fuesen Sacco y Vanzetti; igual afirmación hacen otros cinco testigos presenciales del hecho. Una señora relacionada con la familia de los asesinados, declara que Sacco y Vanzetti no son los agresores que ella vió. En el mismo sentido testimonian tres obreros ferroviarios. Un comerciante en tejidos, Joseph Rosen, expresa que vió a Vanzetti en Plymouth en ocasión de venderle un traje el día del crimen, lo que confirma una mujer que estaba presente. Un empleado del consulado italiano testifica que Sacco estuvo en Boston, en su oficina, el 15 de abril de 1920 (día del crimen), a solicitar un pasaporte. Por su parte, el director de la fábrica de zapatos de Stonghton, donde trabajaba Sacco, afirma también que éste fué ese día a Boston por el pasaporte.

No obstante, la acusación se obstina en obtener la condena de Sacco y Vanzetti, "porque son extranjeros y subversivos" y se pronunciaron contra la guerra. Para darse cuenta del estado de ánimo de los que abogaban por la condena de los citados, basta reproducir los términos en que se expresó el juez Thayer, que son los siguientes, a estar a publicaciones hechas:

"A pesar de que ustedes ya saben que el servicio que van a prestar es arduo y molesto, procuren ustedes tener tanto coraje en sus deliberaciones, como lo ha demostrado el soldado americano mientras peleó y dió su vida en los campos de batalla en Francia, en respuesta a la llamada del supremo espíritu de lealtad americana. No hay mejor palabra en el idioma inglés, que la palabra lealtad. El que es leal con Dios, con la patria, con el Estado y con el gobierno, es el mejor tipo de verdadero ciudadano americano, por encima del cual no hay cosa mejor en el mundo entero"

Continúa el juez Thayer diciendo al jurado: "No permita Dios que las puras aguas de un gobierno como el nuestro, el más sublime y noble del mundo civilizado, sean manchadas por las corrientes arbitrarias de los hombres adversarios. Según el más alto juicio de los hombres, desde el día en que un pequeño grupo de peregrinos desembarcó en las playas de Plymouth, hasta este último momento, la vida humana, la libertad y la propiedad, pueden ser protegidas solamente con la estricta fe y obediencia en las leyes de nuestra patria." Y en otra parte dice: "Las leyes garantizan a todas las personas por igual los mismos derechos y privilegios e imponen a cada una y a todas los mismos deberes, obligaciones y responsabilidades para todos los que deseen aceptar las bendiciones del gobierno y que deseen servir con fidelidad y cariño a aquel mismo gobierno."

Como lo revelan los antecedentes expuestos, los administradores de la "justicia" en los Estados Unidos de Norte América, obsesionados por el prejuicio del orden... capitalista e instigados por influencias reaccionarias, no han querido ver todas las fallas monstruosas del proceso a Sacco y Vanzetti, y así en la balanza falseada de sus decisiones ha pesado más la prevención de clase que la verdad de los hechos. En nombre de la "sociedad, del orden y de la vida humana" (oh, ironía sarcástica!), han resuelto con toda frialdad, sin detenerse en escrupulosidades, haciendo caso omiso de los dictados de la sensatez, suprimir la vida de dos seres humanos, de dos trabajadores; es decir, han acordado el asesinato legal de Sacco y Vanzetti. (Recordamos, de paso, que tamaña aberración — la de la pena de muerte — no existe en nuestro país como resultado de una conquista de la acción política de los trabajadores, que encarna el Partido Socialista).

Contra ese fallo brutal se exteriorizan las protestas de todos los hombres civilizados del mundo, y es de esperar que ellas consigan impedir que se llegue a consumar el inicuo crimen que se intenta perpetrar.

(Continúa en la 3a. página)

ACUERDO DEL GRUPO PARLAMENTARIO SOCIALISTA

En la reunión celebrada ayer por el Grupo Parlamentario se resolvió enviar el siguiente telegrama al señor gobernador del Estado Massachusets, Bostón, Estados Unidos de N. A.:

En nombre senadores Justo y Bravo, y diputados Belisle, Bunge, Carballo, Castellanos, Coca, de Andréis, de Tomaso, Dickmann A., Dickmann E., González Iramain, Muzio, Oddone, Pena, Pérez Leirós, Remedi, Repetto, Revol, Spinetto, Tolosa, solicito de usted indulto Sacco y Vanzetti. JACINTO ODDONE, diputado nacional, secretario Grupo Parlamentario Socialista congreso argentino.

Confederación O. Argentina

El comité directivo de la C. O. A., frente a la posibilidad de que los camaradas Sacco y Vanzetti sean víctimas de un asesinato "legal" admitido por las leyes de los Estados Unidos, resuelve:

1o. Declarar que la ejecución de los citados camaradas no sólo llenaría de indignación a toda conciencia honrada, sino que obligaría al proletariado a tomar actitudes en contra del capitalismo yanqui, sobre el cual recaería la responsabilidad del doble asesinato.

2o. Encomendar a la J. Ejecutiva el estudio de las medidas que deberá adoptar la C. O. A. si la ejecución se llevara a cabo, dedicando preferente atención a la posibilidad de un boicot al consumo de los productos norteamericanos.

3o. Enviar un cablegrama al gobernador de Massachusets pidiendo el indulto de Sacco y Vanzetti.

El cablegrama estará concebido en los siguientes términos:

"Confederación Obrera Argentina, en nombre cien mil trabajadores, pide absolución Sacco y Vanzetti, considerándolos inocentes".

MINISTERIO DE HACIENDA DE LA NACION

TITULOS NACIONALES

INVERSION SEGURA PARA EL AHORRO

El Gobierno de la Nación Argentina ha emitido, con autorización del H. Congreso, diversos Empréstitos Internos, de 6 o|o de interés anual y 1 o|o de amortización, cuyo importe se aplica a la construcción de diversos trabajos públicos, como ferrocarriles, obras sanitarias, puertos, caminos, puentes, irrigación, edificios fiscales, etc.

Dichos títulos tienen la garantía más sólida que pueda ofrecer cualquier valor en el mercado, puesto que la **NACION ARGENTINA** responde **DIRECTAMENTE** del servicio de interés y amortización del Capital emitido, que se efectúa trimestralmente en las oficinas del **CREDITO PUBLICO NACIONAL**, Calle San Martín 216.

Actualmente, existen disponibles títulos de los siguientes Empréstitos:

CREDITO ARGENTINO INTERNO 1923
CREDITO ARGENTINO INTERNO 1924
CREDITO ARGENTINO INTERNO 1925
BONOS OBRAS SANITARIAS DE LA NACION 1a. Serie
BONOS OBRAS SANITARIAS DE LA NACION 3a. Serie

Los títulos de estos Empréstitos de 6 o|o de interés, pueden adquirirse a precio de Bolsa directamente y en pequeñas cantidades a tipos que oscilan entre 94 y 95.40 o|o, inclusive el cupón corrido, lo que garantiza la más alta y favorable colocación del capital, en estos momentos.

Antes de invertir los ahorros o reservas, el MINISTERIO DE HACIENDA aconseja se examinen las VENTAJAS y MAYORES SEGURIDADES que ofrecen los títulos de 6 o|o del GOBIERNO DE LA NACION ARGENTINA, cuyo producido se destina a diversas obras de engrandecimiento nacional.

La DIRECCION FINANZAS del MINISTERIO DE HACIENDA es la encargada de la venta de los títulos del Estado; y a dicha oficina, situada en la Casa de Gobierno, pueden dirigirse, si lo prefieren, los interesados en adquirirlos.

rar que ejerza sus funciones con la imparcialidad que sería necesario y deseable.

Resolución de la Federación Socialista Mendocina

Transcribimos a continuación la resolución adoptada por la Federación Socialista Mendocina en su reunión de ayer, a raíz del atropello consumado por el oficialismo.

"La Junta Ejecutiva de la Federación Socialista Mendocina, en su reunión extraordinaria del día 9 de abril de 1927, después de estar posesionada de todos los antecedentes relacionados con el inaudito atentado llevado a cabo por elementos conocidos del oficialismo, en momentos en que se efectuaba el escrutinio de las elecciones del día 3 del corriente, y cuando los resultados empezaban a ser notoriamente desfavorables para el oficialismo, y atento a las informaciones suministradas por nuestros fiscales sobre los hechos de referencia, y considerando:

Que dichos sucesos han sido la causa de que las urnas correspondientes a la capital, que no habían sido escrutadas y que eran casi la totalidad, quedaran sin custodia de parte de los fiscales de los partidos, no ofreciendo en consecuencia ninguna garantía de verdad los resultados publicados por la junta electoral e infundiendo, por el contrario, en los miembros de esta Junta Ejecutiva la profunda convicción de que se han sustituído fraudulentamente los votos contenidos en las urnas, el hecho de que en algunas mesas donde han votado varios candidatos socialistas y miembros de esta Junta Electoral no aparezca más que un voto, así como la grave denuncia formulada por un partido político opositor sobre el mismo hecho de la substitución de votos ofreciendo pruebas materiales que confirman la convicción de que las denuncias son exactas, todo lo cual significa una completa desnaturalización del sufragio y, por consiguiente, de la voluntad popular que ha sido alterada de acuerdo a las conveniencias de los que ejercen el poder público;

Que la junta electoral no ha llenado los deberes inherentes al cumplimiento de sus funciones, por cuanto ni inmediatamente de producirse el tumulto en el recinto del escrutinio ni posteriormente, ordenó la detención de los promotores perfectamente individualizados, ni siquiera se tiene conocimiento de que haya ordenado la instrucción de un sumario en que llame a declarar a los testigos presenciales, lo cual induce a pensar en la complicidad de la junta electoral;

Que habiendo sido expulsados del recinto del escrutinio a culatazos por los agentes de policía que estaban al servicio de la junta electoral los fiscales y candidatos de los partidos opositores, dicha junta debió exigir de la policía que permitiese a los fiscales volver de inmediato a sus puestos, invitando también al efecto en forma oficial a los partidos para que continuasen vigilando las urnas, dando a aquellos seguridades para sus vidas en el desempeño de su cometido;

Que estando en consecuencia el acto del escrutinio viciado de absoluta nulidad y no existiendo en la provincia garantías para realizar al amparo de las autoridades locales una nueva elección en el hipotético caso de que la legislatura y el concejo deliberante de la capital resolviesen anular la elección efectuada el 3 del abril, resuelve:

1o. Protestar por los sucesos origen de esta resolución, los cuales constituyen un hecho sin precedentes en la historia política argentina y un baldón para la democracia, cuyo libre ejercicio queda librado a merced de los caudillos sin escrúpulos que en esta hora de demagogia y de desenfreno en la vida política del país constituyen la más grave amenaza para el futuro institucional de la república;

2o. Solicitar del Grupo Parlamentario Socialista que en el próximo período legislativo del congreso promueva un amplio debate, del que surjan las medidas indispensables para restablecer en Mendoza la verdad del sufragio;

3o. Declarar que el Partido Socialista reafirma sus postulados y sus propósitos de continuar su obra de cultura y de esclarecimiento de la conciencia cívica del pueblo."

PRENSA SOCIALISTA

"ACCION SOCIALISTA"

Hemos recibido el número 19, año IV, de esta revista quincenal de información, estudio y crítica del socialismo, con el siguiente sumario:

Editorial: El juego en la provincia de Buenos Aires; José Costanza: Cómo se invierte el dinero del pueblo; Joaquín Coca: Política criolla; Miguel Navas: Tribunales del trabajo.

Problemas cooperativos y de la vivienda — Los progresos de la cooperación (discursos de Nicolás Repetto y Juan B. Justo); Las cooperativas y la política, por Franz Staudinger; El moderno falansterio, por R. Ryser.

La tribuna de los jóvenes — Los primeros días de clases, por José S. Campobassi; La empleomanía, por Manuel Chayán; El periodismo, por José Gugliotella; Las lecturas comentadas, por Carlos Rovetta.

Literarias — La fiesta de Neptuno, por Ismael Moreno; Bendigamos y amemos, versos de M. Seisdedos; El vestido nuevo, cuento de Alvaro Yunque.

Variedades — El nacionalismo contemporáneo, por Pierre Dominique; Contra el imperialismo, por Iso Brante; Congreso de las juventudes socialistas belgas; La represión del alcoholismo; Historia del comité de relaciones.

COLONIZACION CARLOS GONDRA

BUENOS AIRES
Florida Nº 440
U.T. 31-2958
Y 3588-RET.

Sucursal:
BAHIA BLANCA
Chiclana Nº 89
U.T. 2309

Venta permanente de campos directamente a colonos en las zonas mas acreditadas del país

CON GRANDES FACILIDADES DE PAGO

La delincuencia y la Liga patriótica

Los señores de la liga carlesiana anuncian que se proponen ocuparse del problema relacionado con el desarrollo de la delincuencia en el país y las medidas conducentes para reprimirla. Ya han manoseado tantos asuntos, sin resolver ni siquiera contribuir a solucionar ninguno, que tampoco en este caso cabe forjarse ilusiones al respecto.

Sin embargo, por la índole del problema y los conocimientos que sobre él tienen, bien podrían aportar algunas luces a este debate.

El señor Carlés, por ejemplo, no debe haber olvidado las costumbres y el medio ambiente en que se desenvuelven los elementos del hampa, desde que en otros tiempos, cuando no le daba por teorizar como hoy sobre todas las virtudes conocidas, fué electo diputado con el concurso y el voto de los malevos porteños.

Además, todo el mundo sabe que la Liga patriótica argentina, a igual de las similares de todos los demás países, es una institución reaccionaria, organizada por las grandes empresas capitalistas y patronales al sólo efecto de contrarrestar por todos los medios, aún los más repudiables, la acción de la clase trabajadora en la lucha por su mejoramiento.

Y todo el mundo sabe, también, que para conseguir sus propósitos, los señores de la liga mencionada, no tienen escrúpulos ni asco alguno en contratar a los facinerosos más empedernidos de la delincuencia profesional.

Por eso, decíamos que nadie mejor que los señores de la liga para aportar sus luces en este asunto. Pero no hay que esperar tal cosa. Estos señores que conocen el paño, también saben que si empezaran por averiguar los factores determinantes del problema, se darían con una piedra en los dientes.

De ahí que en una nota dirigida por la comisión de asuntos sociales a la junta central de gobierno de la institución se expresa "que no es el caso de buscar las causas que determinan el arraigo de la delincuencia en nuestro país, ya que con ello sólo se conseguirían resultados contraproducentes o, por lo menos, poco eficaces para la acción que se debe hacer efectiva contra un grave peligro para la sociedad".

¿Y qué proponen, entonces? Pues reformar el código penal, cuyas disposiciones consideran benignas y restablecer la pena de muerte.

La farsa de estos señores, quienes simulan solucionar todos los problemas mediante el cambio de notas, es bien evidente. La solución de la delincuencia, como de otros problemas sociales, es más un asunto de previsión que de represión. Eso lo saben muy bien los señores liguistas. No es posible combatir con eficacia el delito si no se procura suprimir las causas que lo determinan. Pero como la obra ejecutiva de la liga está encomendada a malevos, facinerosos y perdularios, quienes para la ejecución de sus fechorías cuentan con la promesa de la impunidad, es lógico que a la comisión de estudios sociales de marras no le conviene meterse a estudiar "las causas determinantes de la delincuencia", pues llegaría a conclusiones para ella desagradables.

TEATROS Y CONCIERTOS

Nuevo

La compañía que dirige Ivo Pelay estrenó anoche, con buen éxito la opereta de A. Willemetz e I. de Mirande, música del maestro Raúl Moretti, "Trois jeunes filles nues", cuyo libreto han traducido Luis C. Amadori y el ya citado Ivo Pelay.

De la obra, que fué recibida con aplauso, no nos ocupamos hoy por falta de espacio.

Marconi

Esta noche, a continuación de "I impegnos", la compañía de Mario Casaleggio representará por primera vez en la temporada el vaudeville de F. Gorrelli, "L'cioche del vilage".

Cinematografía

MAX GLUCKSMANN

En el curso de la semana próxima esta casa dará a conocer las siguientes novedades:

Lunes 11: "Nacidos en la riqueza", por Bert Lytell, Claire Windsor, J. Barney y Boris Kenyon.

Martes 12: "Declassé o El honor antes que la vida", por Corina Griffith, Lloyd Hughes, Clive Brock, etc.

Miércoles 13: "Espuelas veloces", por Buffalo Bill (hijo) y Alma Rayford.

Jueves 14: "La agonía de Jerusalem", por Mauricio Schutz, Gastón Jacquet, Edmundo Dalle, M. Macys, etc.; "Pathé Journal 819"; "El cuento de la cuenta", cómica; "Con brocha gorda", cómica; "El rey de los animales" y "Las manchas del leopardo", dibujos.

Viernes 15: "El amor al hogar", por Vola Vale y Mahlom Hámilton.

Sábado 16: "El barquero del Volga", por William Boyd, Elinor Fair, Victor Varconi y Theodore Kosloff; "Blando de corazón y duro de puños", por Wally Wales, Rex Hampton y Violet Bird.

Domingo 17: "La bailarina de París", por Conway Tearle, Dorothy Mackaill, Robert Cain, etc.

Para evitar el saturnismo

El Consejo de Obras Públicas resolvió no utilizar pinturas a base de plomo

Tome nota el ministerio de guerra

Hace poco, comentando una curiosa licitación de materiales, útiles y elementos para sus dependencias, entre los cuales figuraban pinturas a base de plomo, hecha por el ministerio de guerra, nos ocupamos de los peligros que dichas pinturas representan para la salud de los obreros y de los antecedentes extranjeros y nacionales, éstos debidos a iniciativas socialistas existentes al respecto.

Entendiéndolo como es de su deber, la comisión de obras públicas que forman los directores de las distintas divisiones del ministerio de obras públicas, resolvió, en su última reunión, aconsejar la prohibición del uso de pinturas a base de plomo.

Tome, pues, su debida nota el ministerio de guerra.

CONCEJO DELIBERANTE

Proyectos socialistas que se hallan a estudio de las diversas comisiones

Publicamos a continuación una lista de los proyectos de ordenanza y minutas que durante el año 1926 presentaron al concejo deliberante los representantes socialistas, y que están a estudio de las comisiones:

Disponiendo la creación de una franja de bosques periurbana. (Observado por el D. E.). Comisión de interpretación.

Minuta a fin de que el D. E. informe qué horario sería conveniente establecer en los mercados municipales, para proporcionar a los peones y locatarios las horas de reposo necesarias. Higiene.

Reglamentando las condiciones para desempeñar el cargo de visitadora de higiene.

Modificando los artículos del Digesto relativos a la habilitación de los despachos de bebidas alcohólicas. (Al D. E. pidiéndole antecedentes). Higiene.

Formación de una plaza pública en el terreno municipal situado entre los calles Tellier, Av. Campana, Coronel Cárdenas y F. Bilbao. Obras públicas.

Prohibiendo faenar reses fuera del Matadero municipal. (Al D. E. solicitándole antecedentes). Higiene.

Disponiendo que en el término de seis meses el D. E. proceda a liquidar las existencias de la Junta de abastecimiento. Especial aprovisionamiento de la ciudad.

Designando con el nombre de Pablo Iglesias a una calle del municipio. Interpretación.

Inspección de productos alimenticios y locales. (Al D. E. por pedido de informes). Higiene.

Instalación de comedores infantiles en los parques Saavedra y de los Patricios. Prov. y Asistencia social.

Prohibiendo la realización de espectáculos públicos en el Luna Park. Interpretación.

Autorizando al D. E. para convenir con la Cía. Anglo Argentina la reducción del impuesto por entradas brutas, a fin de que pueda contribuir a la Caja de jubilaciones de empresas particulares. Hacienda.

Disponiendo la formación de un jardín botánico en los terrenos de la Av. Costanera. (Al D. E. por informes). O. públicas.

Destinando la suma de 100.000 pesos para la instalación de talleres gráficos del concejo deliberante. Hacienda.

Declarando incompatible el cargo de empleado municipal con el de cronista municipal. Interpretación.

Creando el Hogar del Marino. Previsión.

Disponiendo que pase a la comisión de previsión y A. social las denuncias formuladas en la sesión del día 8 de octubre, con motivo del fallo que dió el jurado en el concurso de obras pictóricas. Previsión.

Cesión de terrenos para construir comedores, baños, etc., para los obreros y empleados que trabajan en el puerto. Previsión.

Construcción de un camino provisorio junto al cordón de la vereda de los Mataderos de Liniers. (Al D. E., pidiéndole antecedentes). O. Públicas.

Disponiendo que todos los empleados y obreros de la municipalidad tienen derecho a una licencia de 10 días por año. Interpretación.

Concentración en un solo local de los automóviles de pasajeros, propiedad municipal. Obras públicas.

Autorizando al D. E. para que reglamente el uso de los automóviles de pasajeros de propiedad municipal. Hacienda. (Dejamos constancia que el D. E. hace pocos días dictó un decreto para tal fin, apropiándose así de una iniciativa socialista.)

Nómina del personal del D. E. que presta servicios en distintas dependencias de las que fueron designados. Presupuesto.

Declarando cesantes a los empleados y obreros municipales sobre cuyo sueldos recaiga un embargo. Interpretación.

Agregando varias disposiciones al digesto sobre minimun de urbanismo. (Al D. E., por informes). O. públicas.

Como se ve, todos son proyectos de ordenanzas que merecen la aprobación del concejo, pues ellos involucran cuestiones de mucha importancia.

CULTURA POPULAR

EL ACTO DE HOY

Biblioteca "Humanidad y Cultura" (anexa al Centro 1a. Nueva Pompeya Norte) — Dará una conferencia hoy domingo, a la 9 horas, en el Cine Real Palace, Asamblea 179.

Sobre el tema "Lo que todo joven debe saber, sobre enfermedades venéreas", hablará el concejal docto Angel M. Giménez. Se pasarán las cintas de las Sociedad Luz "El crimen del silencio" y "La prostitución en Estados Unidos".

No se permitirá la entrada a menores de 14 años.

Por el barrio de Caballito Norte

VISITA DEL CONCEJAL SOCIALISTA ANGEL M. GIMENEZ

Invitado por los compañeros de la C. A. del Centro Socialista de Caballito Norte, hoy el concejal Angel M. Giménez visitará el barrio, a fin de informarse de visu, de varias deficiencias denunciadas por los vecinos.

Se invita a los afiliados y vecinos que deseen acompañar al concejal socialista en su excursión por el barrio, a concurrir al local del Centro, Caballito 667, hoy a las 15 horas.

ECOS INTERNACIONALES

La organización de los negros en América — Actualmente, 165 organizaciones locales de negros con un efectivo global de 6000 miembros, están afiliadas a la Federación Americana del Trabajo. Los adherentes se reclutan principalmente en las profesiones siguientes: limpiadores de vagones, mozos de cuerda, obreros portuarios, mozos de ferrocarril, porteros de estaciones. En la cifra que acabamos de dar no están comprendidos los obreros agrupados en organizaciones blancas, como sucede con los obreros de la edificación, de los músicos, de los empleados de teatros, de los empleados de coches-camas (6000).

Secretario adjunto de la Federación de los Sindicatos Británicos — A. S. Firth, que ocupaba el puesto de secretario adjunto, desde el fallecimiento de Branley y la designación de Citrine como secretario de la Federación de los Sindicatos Británicos, acaba de ser nombrado oficialmente secretario adjunto.

Por las ocho horas — La Federación de los Sindicatos Holandeses celebró, el 12 y el 13 de marzo, un congreso extraordinario en favor del respeto de la jornada de ocho horas y por la extensión de este régimen a los trabajadores que no caen todavía bajo la aplicación de la ley.

CIGARRILLOS

DE 30 CTS.

INFORMACION COMPLEMENTARIA DEL EXTERIOR

FRANCO PROYECTA UN VUELO ALREDEDOR DEL MUNDO

MADRID, 9 — El comandante Franco está dando los últimos toques a un proyecto de vuelo, el cual presentará en breve al gobierno.

En declaraciones hechas ha manifestado que prefiere dar la vuelta al mundo, pero que el costo del aparato necesario, incluso los motores y ocho repuestos, será de más de 1.000.000 de pesetas, por lo que precisa la ayuda decisiva del Estado.

Los motores, dice, serán construídos en Barcelona y el aparato irá tripulado por él, el capitán Ruiz de Alda y el mecánico Rada, siendo posible que se agregue otro mecánico o piloto.

Cree posible dar la vuelta al mundo en trece etapas, haciendo la travesía del Atlántico sin escalas.

El vuelo lo emprendería en marzo, en caso de tener éxito en sus gestiones.

Sarmento de Beires no pudo proseguir el vuelo para Río de Janeiro

BAHIA, 9 — El mayor Sarmento de Beires, que pilotea el hidroavión portugués "Argos", desistió de partir hoy para Río de Janeiro, en vista de haber fracasado en las varias tentativas realizadas para decollar.

Los ingresos fiscales en Francia

PARIS, 9 — En la reunión del consejo de ministros, el jefe del gobierno, Poincaré, declaró que los ingresos durante el mes de marzo acusan un aumento de 92.684.000 de francos con respecto a lo calculado.

Las recaudaciones durante los tres meses de 1927, por cuenta del ejercicio de 1926, que clausurará el 31 de mayo, alcanzaron a 483.602.000 de francos, lo cual viene a agregarse a los excedentes ya comprobados en el ejercicio de 1926.

SE INSISTE EN LA RENUNCIA DE KELLOGG

WASHINGTON, 9 — Se informa nuevamente que el 1 de junio presentará su dimisión el secretario de Estado, Kellogg, a pesar de que el hecho ha sido desautorizado repetidas veces por la Casa Blanca.

Deudas de guerra

LONDRES, 9 — El ministro plenipotenciario de Grecia, Dometrios Caclamanos, firmó hoy con los altos funcionarios de la tesorería el acuerdo para el arreglo de la deuda de Grecia a Inglaterra.

Explosión de petróleo

LONDRES, 9 — Un telegrama de Dowetsdorp, Orange, anuncia que como consecuencia de una formidable explosión de petróleo de alumbrado, que sacudió las casas vecinas y causó alarma entre la población, voló el edificio del ayuntamiento.

Hasta este momento se ignora si hubo desgracias personales.

La hora de verano en Europa

MADRID, 9 — Esta noche a las 23 horas se adelantarán en 60 minutos todos los relojes de España, al igual que en Francia, Bélgica y Gran Bretaña, comenzando a regir la hora de verano.

Resolución nicaragüense

Las tropas de Díaz persiguen a las liberales

WASHINGTON, 9 — El almirante Latimer informó al departamento de marina, que las tropas gubernamentales victoriosas persiguen a las fuerzas liberales al mando del general Moncada, en las montañas al oeste de Tierra Azul.

GIROLAMO PAGLIANO
PURGANTE Y DEPURATIVO

NAFTA
WICO
STANDARD
NAFTA

La preferida por su potencia, calidad y rendimiento.
Se expende en todo el país
OFICINA DE VENTAS:
ALSINA 902 esq. TACUARI
WEST INDIA OIL Co.
Casa Matriz: Av. ROQUE SAENZ PEÑA 567 (Edif. Banco de Boston) Buenos Aires

MOVIMIENTO GREMIAL

LA CONDENA DE SACCO Y VANZETTI

(Continuación de la 1ra. pág.)

Acuerdos sindicales

EN SU REUNION DE ANOCHE, EL C. F. DE LA F. O. R. A. RESOLVIO DAR POR TERMINADA LA HUELGA GENERAL

En la reunión que celebró anoche el C. F. de la F. O. R. A., con asistencia de varios delegados sindicales, resolvió dar por terminado el paro general que había declarado, ante la noticia del aplazamiento de la ejecución de Sacco y Vanzetti, sin perjuicio de proseguir la agitación tendiente a obtener la libertad de dichos obreros.

—Idéntica resolución adoptó la S. O. de Luz y Fuerza.

TRABAJADORES DEL VOLANTE

En su asamblea de ayer, acordaron reanudar el trabajo desde las 6 horas de hoy.

OBREROS EN CALZADO

Terminación de la huelga general del gremio

La C. A., en su reunión extraordinaria celebrada ayer, resolvió:

Dar por terminada la huelga general del gremio, en virtud de las últimas informaciones telegráficas, en las cuales se consignan la postergación de la ejecución de los camaradas Sacco y Vanzetti por la suprema corte del gobierno yanqui hasta el mes de julio del corriente año.

Al mismo tiempo se determinó la realización de una extensa campaña de agitación, a efectos de interesar cuanto más a los obreros de la industria en defensa de la libertad de dichos camaradas, e invitar al C. C. de la U. S. A. a que haga lo propio en el orden nacional.

ASERRADORES, CARPINTEROS Y ANEXOS DE BOCA Y BARRACAS

(Autónoma)

Reunida la comisión en el día de ayer, ha resuelto que este gremio se hace solidario con la huelga hasta el lunes, a las 7 horas.

EL TAXIMETRO DE BUENOS AIRES

En la reunión celebrada ayer por los dueños de coche, se ha resuelto iniciar el trabajo hoy, a las 5 horas.

SINDICATO DE OBREROS YESEROS Y ANEXOS UNIDOS

En acuerdo de comisión se resuelve convocar para hoy domingo, a las 9, a los yeseros en general para informarles la resolución que deberá ser adoptada frente al paro decretado por el gremio el viernes 8 del corriente en solidaridad pro Sacco y Vanzetti.

Hoy, a las 9, en el local social, calle Tucumán 3081.

CONSTRUCTORES DE CARRUAJES, CARROCERIAS Y ANEXOS

Reunido el gremio en asamblea, acordó continuar la huelga en solidaridad con Sacco y Vanzetti hasta tanto no se tenga noticia concreta.

Se invita a los compañeros del gremio, socios o no, a la asamblea que se realizará hoy domingo, a las 9, en el local social, Méjico 2070.

COMITE PRO LIBERTAD DE SACCO Y VANZETTI

En un manifiesto, expresa, entre otras, las siguientes opiniones:

"Como un desafío a las fuerzas del progreso, como un escarnio a la humanidad toda, en la Corte suprema de Massachusset han rechazado la revisión del proceso para ocultar el enorme montón de infamias y mentiras que encierra.

¡Los verdugos no quieren que la luz se haga!

¡Sedientos de venganza, no quieren soltar a las víctimas elegidas, en las que quieren satisfacer su morbosidad sanguinaria, y es por ello que, rechazando el pedido de revisión, el procurador fiscal se apresura a pedir este sábado (9 de abril) que la condena a muerte se cumpla. Temen se les escape la presa, y ante la verdad hecha pública, la solidaridad obrera por sí misma la libertad y la vida, que ellos quieren arrancar a los presos.

Ha llegado el momento, entonces, de probar en forma concreta que no hemos bregado durante siete años por esta causa justa, para perderla".

SOCORRO ROJO INTERNACIONAL

Esta institución, después de destacar que la inocencia de Sacco y Vanzetti, está suficientemente demostrada, añade: Los trabajadores de todos los países han hecho llegar hasta los Estados Unidos su protesta enérgica, recargada de odio, contra los jueces que quieren satisfacer con un crimen la intolerancia capitalista del Estado y sus organizaciones vinculadas con los grandes reyes financieros del imperialismo.

El Socorro Rojo Internacional (sección argentina), que ya hizo llegar hasta la embajada yanqui en Buenos Aires una dura protesta y una petición de libertad para Sacco y Vanzetti, recalca en esta circunstancia sus palabras de condena contra la justicia burguesa y se asocia a todas las manifestaciones que el proletariado mundial realiza en favor de los dos nuevos mártires. ¡Hoy todo por Sacco y Vanzetti!

DECLARACION DEL C. C. DEL P. COMUNISTA

El C. C. del P. Comunista, vista la declaración de huelga general formulada por la F. O. R. A. y algunos sindicatos aislados, ha resuelto expresar que ratifica su protesta por el vandálico crimen antiproletario que prepara el capitalismo yanqui, así como su solidaridad con todos los actos que se realicen pro Sacco y Vanzetti, acordando que todos los adherentes procedan de acuerdo con las resoluciones que adopten sus respectivas organizaciones sindicales.

Además, ha resuelto lo que sigue:

"Mantener que una declaración de huelga general, para que surta los efectos que con ella se persiguen, debe ser precedida de una agitación y preparación adecuadas, debe procederse, igualmente, de una consulta e invitación previa a todas las organizaciones obreras, tendiente a ofrecer un frente único de acción, pues de otro modo se malogran muchos esfuerzos aislados y se generan consecuencias perjudiciales para los trabajadores, circunstancias que, una vez más, no han sido tenidas en cuenta, a pesar de las experiencias pasadas, razón por la cual el Partido Comunista se reserva el derecho de analizar esos hechos posteriormente;

Manifestar que, a pesar de esas deficiencias de iniciación, el Partido Comunista está dispuesto a sumar sus esfuerzos en el sentido de obtener una acción de conjunto en favor de esas dos víctimas del imperialismo yanqui."

ADHESIONES AL PARO DECRETADO POR LA F. O. R. A.

Han editado manifiestos invitando a los obreros de los respectivos gremios a plegarse al paro general declarado por el C. F. de la F. O. R. A., los siguientes sindicatos:

O. Panaderos (comité de relaciones), F. O. Local Bonaerense, Carpinteros, Aserradores, Ebanistas y anexos, Conductores de carros, Obreros de la construcción, Choferes, Unión Lavadores de coches y anexos.

Dado que, como es sabido, la mayoría de las entidades plegadas al movimiento sólo representan minúsculos grupos sindicales, la huelga general declarada no alcanzó el grado de intensidad esperada por sus iniciadores.

EN PERGAMINO

El comité de agitación pro Sacco y Vanzetti ha invitado a los sindicatos obreros a nombrar delegados para organizar un movimiento de protesta por la resolución de la justicia norteamericana.

Los sindicatos de obreros albañiles, carpinteros y metalúrgicos ya han designado sus delegados y posiblemente se resolverá efectuar un paro de 24 horas en la fecha que más oportuno se crea. Por lo pronto los sindicatos de carpinteros y metalúrgicos, en asamblea realizada esta noche, han resuelto hacer un paro hasta de 48 horas como protesta y en solidaridad con las víctimas de la justicia yanqui.

Paro general

El Comité mixto formado por delegados de los gremios, decretó ayer a las 12 horas, el paro general de protesta contra la justicia yanqui y en solidaridad con Sacco y Vanzetti, por tiempo indeterminado.

El desarrollo del movimiento es normal. Hoy se realizará un gran mitin.

Sindicato Obreros Sastres y Anexos

(Adherido a la U. S. A.)

EL C. C. DE LA U. S. A. HACE OBRA DISOLVENTE — ASI LO DENUNCIA ESTA ENTIDAD.

El Sindicato de Obreros Sastres y Anexos, en su última asamblea aprobó la siguiente resolución:

1. Considerando la situación general del movimiento obrero sindical en el país, la notable pérdida de influencia por las tendencias divisionistas que lo debilitan, la C. D. señala que:

a) La U. S. A. en su calidad de órgano central del país debe emprender un movimiento pro reorganización de los sindicatos, dando las directivas para dicha tarea.

b) Emprender una campaña contra las leyes antisindicales dictadas por el parlamento, como la de legalización sindical, y prestar su apoyo a los desocupados, poniéndolos bajo el control de las organizaciones.

c) Crear el frente único contra la reacción, los desmanes policiales, las persecuciones a los obreros en huelga y al movimiento proletario en general, para la lucha contra el imperialismo y otras reivindicaciones inmediatas. Consideración del problema inmigratorio.

2. La C. D. comprueba que el C. C. de la U. S. A., en vez de realizar la labor antes indicada, lleva a cabo una acción tendiente a debilitar las fuerzas obreras, rompiendo su unidad. El C. C. de la U. S. A. originó la renuncia del sindicato gráfico de la misma, no apoyó el boicot a "Crítica" y otros boicots de la misma Federación, y expulsó a miembros del C. C., como Cantor, Rúgilo y otros.

3. La C. D. protesta contra los desmanes del C. C. de la U. S. A. en el asunto de la U. O. Local, llamando por su cuenta a una asamblea de delegados, etc., en contradicción con los estatutos de la U. S. A., lo que significa un hecho perjudicial y traicionero hacia el movimiento sindical.

El Sindicato de Sastres y Anexos, como entidad adherida a la U. S. A., exige del C. C. de la misma que éste modifique su modo de actuar, dedicándose a la labor en pro de la unidad sindical y del frente único de todas las fuerzas obreras activas contra la explotación capitalista.

De Pergamino

LA HUELGA DE MOSAISTAS

Con la firmeza del primer momento continúa la huelga de los obreros mosaistas.

La única incidencia producida en el día es una solicitada publicada en un diario local y que firma uno de los patrones cuyo personal obrero está en huelga, en la que pretende demostrar que una afirmación hecha por el sindicato de mosaistas de que el referido industrial no pagaba con regularidad los salarios a sus obreros. Mañana aparecerá en la prensa local las notas cambiadas entre el personal y el industrial sobre este asunto donde quedará perfectamente establecido que de no mediar la amenaza de arrojarse a la ley de pago de salarios en moneda nacional, el patrón no hubiera hecho efectivo los haberes de sus obreros a los que ha debido hasta más de un mes.

La asamblea realizada esta noche por los obreros en huelga, numerosa y entusiasta, resolvió continuar la huelga.

EN LA CASA DEL PUEBLO

Se realizó anteanoche la asamblea de la U. O. Cortadores, Sastres, Costureras y Anexos - Voto solidario pro Sacco y Vanzetti - Después de un acalorado debate, se aprueban los informes del C. Directivo y Pro Instrucción

Se efectuó anteanoche la asamblea de la U. O. Cortadores, Sastres y Anexos.

Bajo la presidencia del asociado Francisco Iglesias se inicia la sesión siendo las 21.20.

El presidente pide que se aclare su situación por cuanto sabe que alguien ha hecho acusaciones contra él.

Plastina lo apoya y dice que se traigan concretos.

Barreiro aclara que contra Iglesias hasta la fecha no hay nada.

Viggiani propone que se declare que no ha lugar a deliberar.

Rodríguez afirma que no hay nada y **Lorenzo** da la razón a Iglesias y dice que se han dicho cosas en contra de este asociado.

Rolandi propone el cierre del debate y se aprueba.

PRO SACCO Y VANZETTI

Se da lectura de la siguiente declaración presentada por Rolandi G., y apoyado por Barreiro, la que se aprueba por unanimidad, después de una deliberación en la que intervinieron **Cafaro, Di Carlo, Iglesias** y otros.

"Reunidos en asamblea general los componentes del sindicato Unión Obreros, Cortadores, Sastres, Costureras y Anexos, resuelven: hacer pública una formal protesta por la censurable actitud de la justicia norteamericana en negarse tercamente a dar libertad a los compañeros Sacco y Vanzetti, víctimas inocentes de los capitalistas norteamericanos, a pesar de haberse reconocido que los testigos en contra fueron sobornados por dinero; y por lo tanto, piden a las autoridades de aquel país no agreguen un crimen más a la civilización".

VARIOS

Cafaro pide que se aclare a quién le corresponde integrar la C. de Prensa. **Barreiro** informa que a Ducasse, por cuanto no hubo otros candidatos.

Aquel compañero quiere que se trate la reincorporación de Arfuch ya que lo ha solicitado el interesado.

Rolandi propone que se aplace hasta la próxima asamblea el asunto, porque se necesita averiguar el proceder de ese ex socio.

Se aprueba.

Iglesias (hijo) pide que la asamblea resuelva si hay incompatibilidad en estar en alguna comisión a dos miembros de la misma familia.

Pastori y **Estéves** dicen que el C. D. trató el asunto y como los estatutos no dicen nada, se resolvió que no hay tal incompatibilidad.

INFORME DEL C. D.

Cafaro hace uso de la palabra y dice que hay números abultados. Agrega que ese consejo no hizo nada por la reorganización del gremio.

Tampoco la inspección, a su juicio, no ha hecho nada.

Rodríguez no comparte todas las críticas de Cafaro y agrega que ese compañero nunca concurrió a las reuniones.

Esteves defiende al C. D. y el informe escrito por él. Si no se hizo más es por la falta de cooperación de todos los que critican. El inspector lo nombró el C. D. porque no había tiempo de llamar a una asamblea.

¡Plastina, inspector obrero, cita algunos casos de infracción y dice que la inspección es útil al gremio.

Se aprueba el informe.

INFORME PRO INSTRUCCION—

Pastori votará por primera vez contra el informe por algunas alusiones personales.

Esteves votará en favor aunque reconoce que hubo odios hacia algunos compañeros.

Iglesias (hijo) dice que un informe debe reflejar la verdad y por eso se cita a los que han trabajado y los que no.

Di Carlo quiere que además de la academia de corte a los alumnos se les debe inculcar ideas emancipadoras.

Cafaro y **Viggiani** quieren que se diga la verdad.

Rodríguez aclara algunos puntos y critica otros.

Plastina defiende el informe y dice que hubo profesores que no han cumplido con sus compromisos. Cita los nombres de Iulesta, Sánchez y Fabro. Dice que los fondos están en "El Hogar Obrero" a pesar de la oposición de algunos.

Parrilla explica su intervención en la pro instrucción.

Barreiro defiende a los compañeros atacados y dice que son víctimas del gremio.

Lorenzo aclara lo sucedido en Beca y Barracas y dice que si algunos han hecho sacrificios no por eso son dueños de hacer lo que se les da la gana.

Votado el informe es rechazado por dos veces.

Rolandi propone votación nominal y el informe es luego aprobado por pequeña mayoría.

OTROS ASUNTOS—

Varios compañeros presentan una proposición para que el C. D. haga lo necesario para la reorganización del gremio. Se aprueba.

Méndez propone que continúe la asamblea el martes en el local social para tratar el nombramiento de Barreiro para asesor a Ginebra.

Se aprueba.

Siendo las 0.30 horas de ayer se pasó a cuarto intermedio.

COMISION SOCIALISTA GREMIAL

CONFERENCIAS

MAÑANA LUNES

Agrupación Socialista Gastronómica. — A las 20.30 horas, en Montes de Oca y California. Oradores: Amabrio del Villar y Ernesto J. Vassini. Temas: "Acción política y gremial de los trabajadores".

MARTES 12

Agrupación Gráfica Socialista. A las 20.30 horas, en Independencia y Bernardo de Irigoyen. Oradores: Juan J. Raggi y diputado Francisco Pérez Leirós. Tema: "La organización gremial y los métodos de lucha".

ASAMBLEAS Y REUNIONES GREMIALES

Para hoy

Unión Obrera del Afirmado (socios y no socios) — En Carlos Calvo 4232, a las 8 horas, a fin de tratar el siguiente orden del día:

Homenaje a Coviello; A. B. C.; Suscripción a "L'Italia del Popolo"; Integración de la C. A.; Celebración del 1o. de Mayo; Cambio de firma en "El Hogar Obrero".

Terminada la asamblea, dará una conferencia el compañero secretario sobre el tema "Valor del salario mínimo para nuestro gremio".

Unión General de Picapedreros y Graniteros (Sección Buenos Aires) — En Méjico 2070, a las 8.30 horas.

Es un deber de todos no faltar en razón de que los asuntos a tratar son de interés para la buena marcha del sindicato. Y los que ya tienen el hábito de faltar, si no lo pierden, darán lugar a que el sindicato tome las medidas que corresponde.

Obreros en Calzado — Continuación de la anterior — A las 9 horas, en Méjico 2070 (altos), a efectos de continuar discutiendo el siguiente orden del día:

4. Informe de los delegados a la U. O. L. y elección de tres delegados a la U. O. L.; 5. Interpretación de los estatutos.

Es indispensable que los asociados concurran puntualmente para terminar de una vez con los asuntos que aún se hallan pendientes de resoluciones.

Obreros escoberos — A las 8.30 horas, en Loria 1194. Orden del día: A. B. C.; casas en huelga.

Para mañana

Comité pro cumplimiento de las leyes obreras y supresión de las agencias de colocaciones — Se convoca a los delegados de las entidades del epígrafe, a la reunión que tendrá lugar a las 21 horas, en el local de la Liga Internacional de Domésticos, Uruguay 1082, para tratar el siguiente orden del día:

Acta anterior; Correspondencia; Proposiciones varias; Constitución de un fondo provisorio para gastos; Asuntos varios.

Se encarece a los delegados, dado la importancia de los fines de este comité, hagan un esfuerzo por concurrir a las reuniones del mismo. Hay asuntos de importancia que resolver y es necesario que estas resoluciones sean siempre con la aprobación de una mayoría absoluta, para que así la campaña que se va a iniciar sea el producto de la convicción general de todos y con el apoyo moral y material también de todos.

Los ferroviarios alemanes reclaman un aumento de salarios y la jornada de ocho horas

Según informa un comunicado de la Federación Internacional de los Obreros del Transporte, los ferroviarios alemanes reclaman un nuevo contrato colectivo de trabajo en el que se mejoren los salarios y se establezca la jornada de ocho horas.

Al reclamar el aumento de salario, hacen notar que el costo de la vida se ha elevado, determinando, por consecuencia, una baja del salario real.

Respecto al horario, la sociedad gremial de los ferroviarios da los siguientes datos estadísticos:

Trabaja 48 horas semanales el 3.6 o|o del personal; 49 a 53 el 17.9 o|o; 54 el 48.9 o|o y 55 a 60 el 29.4 o|o.

Según la misma estadística, sólo la cuarta parte del personal respectivo (118.415) goza de 52 días de reposo por año; 53.415 tienen menos de 16 domingos de descanso.

Se han entablado negociaciones entre la administración y los sindicatos obreros sobre las reclamaciones planteadas, cuyos resultados no se conocen todavía por la F. I. de O. del T.

El conflicto con el hotel "La Central Muñiz", de B. Blanca

La Unión Gastronómica Argentina nos pide la publicación de la siguiente nota:

"Esta organización pone en conocimiento de todos los compañeros, que el cantinero del "Centro Asturiano", de esta capital hace de recolector de mozos para mandar a Bahía Blanca, a traicionar el movimiento que nuestra similar de esa ciudad sostiene contra el hotel-bazar y confitería "Muñiz".

Tomen nota los compañeros para no dejarse engañar por dicho cantinero que a más se ocupa de agenciero y engañador, pues les dice que allá les pagan sueldo y despuée ni el pasaje les pagan.

¡Camaradas, alerta!"

La vergonzosa explotación del peón de obraje

¿Dónde está el nacionalismo de los hombres de gobierno?

La gente que no ha vivido o no ha visto un obraje, no puede imaginarse, ni siquiera vagamente, la vida dolorosa, la vida de esclavitud y explotación que lleva el trabajador allá.

LO QUE ES UN OBRAJE

Sin duda no todo el mundo sabe lo que es un obraje. Se trata de establecimientos destinados a la explotación de los productos forestales.

La vida en ellos no tiene nada de agradable. Pueblitos miserables de cuatro o cinco ranchos de paja y adobe, mal construídos, sin las más elementales comodidades humanas, y en los cuales habitan los trabajadores y sus familias.

Se carece allí de agua, — nos referimos a los obrajes del Chaco — la temperatura en verano no baja de 40 grados; abundan los mosquitos y polvorines, haciendo insoportable la existencia.

No hay médicos ni farmacia.

EL PEON DE OBRAJE

En su totalidad es criollo, casi siempre correntino, chaqueño o santafesino. Hombre, por lo general, magro de presencia, desarrolla una labor ruda y penosa, que los extranjeros no pueden resistir.

El trabajador criollo, por efecto de su incultura en que lo dejan los gobiernos y por la excesiva explotación de los capitalistas, es alcoholista y jugador. El 90 o|o es blenorrágico y sifilítico.

Le tiene poco apego a la vida, y se la juega, a veces, por nimiedades o por desahogar inconscientes rebeliones que le provocan las incesantes injusticias de que es objeto; no le teme a la cárcel porque ésta le resulta menos pesada que su angustiosa libertad.

LABOR DE ESCLAVOS

El peón de obraje trabaja de sol a sol, sin descanso. Consiste su trabajo en derribar enormes árboles a golpe de hacha, acondicionarlos y transportarlos hasta la próxima estación ferroviaria.

Si la operación de derribarlos es penosa, teniendo en cuenta además que ello se hace con una temperatura tropical, acosado por los mosquitos y polvorines, la operación de transportarlos no lo es menos.

Deben de recorrer leguas y leguas, a paso de bueyes y por malos caminos, abiertos a machete y hacha entre las selvas, que la menor lluvia deja intransitables por muchos días.

Es frecuente ver esos carros, llamados "cachapées", enterrados hasta los ejes en el barro y que los conductores deben de desenferrar en un esfuerzo de titanes, saliendo de esos pantanos con aspectos que mueven a compasión y a miedo: no parecen seres de carne y hueso, sino espectros escapados de una escena dantesca.

SALARIOS QUE PARECEN IRONIA

Por esa labor, el peón de obraje percibe salarios que parecen ironía. No pasan nunca de 3 a 4 pesos diarios, que se ve obligado a invertir en las proveedurías de los mismos obrajes, donde se le venden artículos ordinarios y a precios exorbitantes: un kilo de azúcar en polvo vale 0.60 ó 0.70 centavos, un kilo de galleta de dos o tres días de antigüedad, vale 0.50 o 0.60 centavos, un kilo de yerba $ 1.40 o 1.50, etc, etc.

En resumidas cuentas, cuando ha terminado el mes, apenas le sobran unos pocos pesos, cuando no ha quedado debiendo.

COMO VIVE Y COMO SE ALIMENTA

A tal pesada labor cualquiera creería que dispone de un cómodo descanso y una buena alimentación.

Nada de eso sucede. Como hemos dicho al principio, el peón de obraje vive en malos ranchos. No tiene ninguna clase de muebles, ni los más indispensables para cualquier obrero de la ciudad. Carece hasta de un mal catre. Duerme en el suelo, sobre un poncho, en la generalidad de los casos.

Se alimenta peor. De mañana muy temprano toma unos mates y nada más. Al medio día y a la noche come un poco de queso y factura de cerdo y pan, pocas veces asado, casi nunca caldo y leche.

Parece cosa de leyenda que con una alimentación así pueda desarrollar su enorme labor, pero es así. Mas para con él la naturaleza no hace milagros; son pocos los que llegan a una edad más o menos avanzada.

INSTRUCCION Y CULTURA

El peón de obraje, puede asegurarse, carece en su casi totalidad de instrucción. El 50 o|o es analfabeto; el otro 50 o|o sabe deletrear y apenas poner su firma; no tiene ni las más elementales nociones de sociabilidad.

Se explica así la descarada e inicua explotación de que es objeto. Y para que esa explotación no termine, se explica también, que los gobiernos no se preocupen de darle instrucción.

JUEGO, ALCOHOL Y BAILES PUBLICOS

A tal falta de instrucción y cultura y a tal explotación, corresponde una deplorable diversión. El peón de obraje ocupa sus escasas horas de descanso en jugar a la taba, en alcoholizarse, y en bailar.

Los bailes públicos adonde concurren los peones de obraje son simples prostíbulos en gran escala y sin ninguna reglamentación.

Grandes galpones de piso de tierra, sin ninguna higiene ni ventilación, alumbrados con mecheros que despiden enormes humaredas que hacen insoportable el ambiente, y en los que se instalan mujeres llamadas bolicheras, las cuales venden bebidas a los que se acercan a bailar con ellas.

Estas mujeres se instalan allí con sus bagajes, previa autorización del dueño del baile, y con la condición de que se le compren a él las bebidas que se expendan. Este, a su vez, paga una coima al comisario, de la cual, juntamente con lo que se obtiene del juego, participa el jefe de policía del departamento.

No es necesario hacer constar que todas esas mujeres, algunas de 14 y 15 años, son enfermas de venéreas.

EXPLOTACION ELECTORAL

Como digno corolario a una vida así viene luego la explotación electoral que hacen de ellos los políticos criollos.

El "paisano" es halagado en la ocasión en sus instintos más primitivos, morbosos, y llevado al vicio, sin tasa ni medida.

Durante una campaña electoral, a "paisano" no se le explica ni consulta nada. El día de la elección el caudillo o casi siempre el comisario, los embarca en coches de ferrocarril de segunda clase, cuando no en vagones y los lleva a los puntos donde votan. Allí los encierran y los van llevando en grupos de cuatro o cinco, a las mesas electorales. En su mayoría estos pobres "paisanos" no saben por quiénes votan, ni siquiera conocen el nombre del candidato. El comisario o el caudillo les ha dado una boleta y les ha ordenado meterla en el sobre y así lo hacen.

Muchos de ellos votan inconscientemente en lugar de otros ciudadanos que se prestan a maniobras que ignoran dolosas. Tal es el grado de ignorancia.

Con esa gente se ganan elecciones y con ella se hace gobierno.

(De "La Verdad", órgano del Centro Socialista de Santa Fe).

Compilación internacional de jurisprudencia del trabajo

Desde el año 1920, la Oficina Internacional del Trabajo publica en su "Serie Legislativa", que se edita en francés, inglés y alemán, el texto de las leyes y reglamentos que se refieren al contrato de trabajo y publicadas en los distintos países. Estimando que un examen de las principales decisiones dadas por los tribunales competentes en cada país completaría la documentación así reunida en la "Serie Legislativa", al mismo tiempo que sería más fácil conocer cómo son aplicadas e interpretadas la legislación y la reglamentación relativas a los contratos de trabajo, a las relaciones particulares entre patrones y obreros, así como a la higiene y seguridad del trabajo, la Oficina ha decidido proceder a la publicación de una "Compilación internacional de jurisprudencia del trabajo".

Ahora bien, por razón de la dificultad práctica que existe para explorar un terreno tan vasto, la Oficina Internacional del Trabajo ha creído su deber circunscribir sus investigaciones y así, en el primer volumen, se presentó como un ensayo destinado a sugerir apreciaciones y prácticas que servían para orientar el definitivo desarrollo de la obra. La limitación se ha hecho, por lo pronto, en el número de países, y la compilación de legislación durante el año 1925 se refiere a Alemania, Inglaterra, Francia e Italia. Del mismo modo, la selección de las decisiones o sentencias judiciales ha sido objeto de otra limitación, dándose preferencia a las que se refieren a la cuestión de principio y que son susceptibles por el momento de facilitar el perfeccionamiento de la legislación del trabajo y tienen un interés internacional.

En la forma como ha sido concebida esta primera compilación, el estudio de las leyes obreras queda facilitado y, por consecuencia, se contribuye en una medida muy apreciable al desarrollo del derecho obrero.

Otro objetivo es la evolución social universal por medio de la cual la nueva obra contribuirá a la realización de una de las obligaciones que fueron confiadas a la organización del trabajo en la parte XIII del tratado de Versalles.

EL TIEMPO

Continuó ayer el mal tiempo, cayendo desde la noche anterior una persistente lluvia que alcanzó a 21.2 milímetros. La temperatura osciló entre 19.1 y 20.8 grados centígrados. La presión atmosférica varió de 753.7 a 758.7 milímetros. El viento sopló de los rumbos NE., NO., SO. y O.

Anoche, a las 20, el barómetro había subido en el oeste del país y se mantenía bajo en el este y norte.

Durante el día cayeron lluvias en Buenos Aires, Entre Ríos, Santa Fe y Córdoba. En Río Cuarto se descargó granizo.

La temperatura había descendido, excepto en las provincias del noroeste, donde se mantenía alta.

La oficina meteorológica pronostica para hoy lluvias aisladas en las provincias del este y norte, aclarando durante el día en Buenos Aires, Entre Ríos y Santa Fe. Temperatura en descenso en las provincias y en ascenso en los territorios del sur. Vientos del sur.

PUBLICACIONES

Nosotros — Número 214, año XXI, con el siguiente sumario:

Alfredo L. Palacios, Mensaje a los jóvenes yanquis; Ernesto Mario Barreda, Poesías; Arturo Capdevila, La astrolatría cristiana; Arturo Giménez Pastor, Sobre un ayer literario; Alejandro Jascalevich, El congreso de Harvard; Alfredo R. Bufano, Iglus (poesías); C. Villalobos Domínguez, La frase hueca sobre el trabajo y la mercancía; Ricardo Monner Sans, "Desfacedor de entuertos"; Ciro Torres López, La patrulla (cuento); M. López Palmera, Poemas; Antonio Caso, Beethoven (con ilustración de Roberto Montenegro); E. Suárez Calimano, Letras argentinas: Poesía pura; Juan Rómulo Fernández, Historia; Artículos bibliográficos de Fermín Estrella Gutiérrez, Roberto F. Giusti, E. Suárez Calimano, Francisco Romero, C. Villalobos Domínguez y Juan Terrendell; Notas y comentarios.

INFORMACION DEL INTERIOR

BUENOS AIRES

EN LA PROVINCIA LA POLICIA PONE TRABAS AL DERECHO DE REUNIÓN

LA PLATA, 9 — Transcribimos más abajo algunos partes informativos llegados a la jefatura de policía, donde se da cuenta de la actividad desarrollada por algunas comisarías, con el exclusivo fin de crear toda clase de obstáculos a la propaganda de carácter gremial o a favor de determinada ideología, que no puede ser jamás un delito, realizada por algunas entidades obreras en el territorio de la provincia. Las persecuciones y abusos policiales han arreciado en estos días con motivo de los actos que se llevan a cabo en varias localidades del interior para protestar por la reciente decisión de un tribunal yanqui negando la solicitud de reabrir el monstruoso proceso Sacco-Vanzetti.

Por de pronto nuestro ya conocido comisario de investigaciones Bernardo Mancho, descubridor como todo el mundo sabe del "inglés" Cleary y la Villalba; este policía, hasta hace poco tiempo empleado del abogado López Lecuhe, defensor de la Poey; con un cargo de subcomisario en Bahía Blanca, donde no concurrió nunca y ahora en Avellaneda, al frente del destacamento de investigaciones, este sabueso de tan fino olfato, en fin, telegrafía anunciando nada menos que el descubrimiento de un "criminal complot terrorista" con el propósito de hacer volar un tren... ¡Espantoso!

Dice así ese despacho, que tiene fecha de hoy:

"En la calle Alsina y vías del ferrocarril Sud fué hallada una bomba forma caño, con su mecha quemada, sin explotar. Averiguaciones practicadas por el suscripto y oficial Marino, pudo saberse que aquélla a las 9.30 horas se encontraba en el puente del ferrocarril, donde supónese se pretendió originar el estrago. No puede establecerse aún quien la trasladó al lugar de su hallazgo; presumo fuera hecha por el guardabarreras Francisco Cribaro, única persona que vió la bomba sobre el puente, no explicándose cómo fuera trasladada de lugar. Considero que la explosión no se produjo por mala preparación del fulminante. Prosigo diligencias".

El mismo "hábil" pesquisante manda a renglón seguido este otro despacho para informar de numerosas detenciones de obreros descubiertos en un flagrante delito. ¡Repartían manifiestos en que se anunciaba la realización de una conferencia! El mismo policía lo dice. Véase:

He detenido con el oficial Marino y demás personal de ésta, en averiguación de distintos hechos delictuosos ocurridos con motivo del paro general, a los siguientes agitadores que se encontraban en la vía pública: Laureano Sotelo, Alberto M. Altemberg, Antonio Ballesteros y Narciso Caro, a quienes se les encontró gran cantidad de panfletos de propaganda incitando a la huelga general y otros anunciando un mitin público a efectuarse el domingo 10 del actual a las 14 horas, en la plaza Adolfo Alsina, de Avellaneda, y bajo el auspicio de la Federación obrera local, y en favor de Sacco y Vanzetti. Fueron detenidos también en averiguación José D. Casal, Manuel González, José González, José Giménez, Alfredo Alteaga, Gerónimo Quintana, José Tuvio, Julio Zapico, Manuel Arcos, Juan Otranco, Gregorio Rey, Manuel Suárez, Roque Zárate, Francisco Zonio, Nicodem Sexto y Roberto López. Prosigue diligencias y oportunamente comunicaré. (Firmado): Bernardo Mancho comisario de investigaciones.

UN COMISARIO INSINUANTE

El comisario Luis A. Arias, de Bahía Blanca, por su parte, dirigió el siguiente despacho a la jefatura:

"Centro anarquista Federación regional argentina solicita permiso para realizar conferencia el lunes 11 del corriente en calles Chiclana y Alsina.

Hago notar a V. S. que en ese día se festejará el 99o. aniversario de la fundación de esta ciudad."

OTRO COMISARIO QUE BIEN BAILA

Del comisario de Colón, D. T. Esquivel, es el siguiente despacho recibido anoche en la jefatura:

"Hago saber a V. S. que este gremio (se refiere a la "Sociedad de estibadores") ha hecho circular volantes en la localidad, que contienen ofensas e injurias contra los empleados de esta policía y que estos sujetos repetirán en la conferencia a realizarse, el mismo lenguaje que les es característico, y sin duda han de acontecer hechos graves, dado que el comercio y la gente amante de la tranquilidad se siente afectada por el proceder de estos anarquistas que pretenden imponerse a la fuerza."

El proyecto de intervención a la provincia

BARRIO PIÑEIRO, 9 — Como estaba anunciado, realizóse ayer a las 20.30, en la plazoleta Oddone, la conferencia organizada por el Centro Socialista local para protestar por la pésima ordenanza general de impuestos sancionada por la mayoría provincialista, y apoyar el proyecto de intervención a la provincia de Buenos Aires que oportunamente presentará el grupo parlamentario nacional a la cámara.

Abierto el acto por el compañero Manuel Palmeiro, ocupó la tribuna el ciudadano Julio Carreño, quien en una interesante y concisa exposición fustigó duramente la actuación de la mayoría provincialista que, envalentonada con el triunfo obtenido en la última elección a pesar de los sucios negocios que ya había realizado con los pavimentos lisos, el alumbrado público y privado y con las aguas corrientes, culminan su desastrosa gestión con la sanción de una monstruosa ordenanza general de impuestos cuya única finalidad pareciera estar destinada a hacer imposible el desenvolvimiento de las actividades útiles del vecindario.

A continuación ocupó la tribuna el diputado nacional Jóaquín Coca, quien explicó ampliamente los motivos que inducen a la representación socialista en el congreso nacional a solicitar la intervención a la provincia de Buenos Aires, haciendo notar que en esta como en todas las cuestiones que plantea a la cámara, nuestro grupo procede impulsado por razones propias, entre las cuales no es la menor la necesidad de defenderse del cerco de corrupción moral y material con que los malos elementos que gobiernan la provincia pretenden rodear la capital federal.

El diputado Coca explicó a grandes rasgos la historia política de la República Argentina, mencionando los distintos períodos por que ha pasado, y se detuvo especialmente a señalar como los mismos males, muchos de ellos aumentados, que el radicalismo desde el llano atribuía a la acción del "régimen", pueden, con toda justicia, atribuirse hoy a la "causa", cuya actuación pareciera estar destinada a absorber la conciencia ciudadana en la vorágine de corrupción que ha desatado.

Al finalizar sus respectivas exposiciones, los oradores fueron muy aplaudidos por el numeroso público que asistió a la conferencia.

El concejal Miguel Briuolo, que también debía hablar en este acto, llegó unos minutos después de haberse dado por terminado, con motivo de haberse prolongado la sesión que el concejo deliberante de esa capital realizó ese mismo día.

El conflicto en la escuela de artes y oficios de Pergamino

PERGAMINO, 9 — Sigue en pie el conflicto suscitado entre los alumnos de los cursos superiores de la escuela de artes y oficios y la dirección del mismo. La resolución de los estudiantes es firme y 35 de ellos hacen causa común con el alumno expulsado, teniendo el firme propósito de no volver a las aulas hasta que se haga justicia.

Sostienen los alumnos en huelga que en la escuela se aplican medidas disciplinarias como el plantón, que ya no existe ni en el ejército y también que esos castigos los aplica el mayordomo por su cuenta.

Denuncian también que el profesor citado no es puntual en su concurrencia a la clase y sabe llegar con una hora de atraso con evidente perjuicio para los alumnos.

Los huelguistas se han dirigido telegráficamente al inspector general de escuelas de artes y oficios, ingeniero Luciano, pidiéndole la inmediata intervención de la escuela. El telegrama, que firman los 35 alumnos, dice así:

"Los alumnos de la escuela artes y oficios que suscriben, respetuosamente solicitan su intervención en un conflicto suscitado, que ha traído como consecuencia el abandono de las aulas".

Para el día de hoy es esperado el inspector y se espera que quedará solucionado este conflicto, que habla muy poco en favor de las autoridades del establecimiento.

CONCEJO DELIBERANTE

La reunión que debía realizar el concejo deliberante fracasó debido a la ausencia total de los sectores conservador y alvearista, que están muy preocupados ya por la campaña presidencial, dejando de lado las cosas que interesan al vecindario.

La campaña contra la ordenanza impositiva en Avellaneda

Manifiesto de los centros de comerciantes, industriales y propietarios

AVELLANEDA, 9 — Ya van dos lunes que no se reúne el concejo de nuestra localidad porque no concurren los concejales de la mayoría, es decir, los provincialistas.

Ello ocurre porque de reunirse el concejo debe pronunciarse sobre una petición de los centros de comerciantes, industriales y propietarios, en la cual solicitan, como ya hemos informado, la derogación de la ordenanza impositiva sancionada para el año en curso, por la que se crean numerosos impuestos aplicados a las actividades útiles y se aumentan otros que afectan a la vida y el trabajo.

El concejo resolvió acordar un plazo que vence el 15 del actual para el pago sin multa de los impuestos protestados, es decir, que se niega a abonar el pueblo.

Creen los provincialistas que el tiempo tendrá la virtud de cansar al pueblo. Por eso no se reúne el concejo y esperan que termine el plazo para entonces intentar aplicar la ordenanza.

Pero los centros de comerciantes, que son los que patrocinan el movimiento de resistencia y protesta, no desmayan en su campaña con el fin de que las pretensiones de la mayoría provincialista no puedan ser cumplidas.

Con ese propósito ha dirigido a los contribuyentes el siguiente manifiesto:

"Contribuyentes de Avellaneda: No paguéis los impuestos municipales mientras no seáis escuchados por los que tienen el deber de hacerlo.

La lucha a que hemos sido arrastrados en defensa de los comunes intereses ha llegado a su punto más culminante; la actitud del pueblo en lucha contra esa ordenanza draconiana ha debido hacer reflexionar a nuestros mandatarios, que no se despoja impunemente a un pueblo culto y laborioso del fruto de sus afanes.

Desgraciadamente nuestros ediles, con una terquedad digna de mejor causa, continúan negándose sistemáticamente a escuchar el clamor popular, y como si fuera poco, cierran las puertas de su recinto para no ser molestados, después de haber manifestado que no habrá poder humano que los haga variar de conducta.

Ante tan insólita actitud, esta junta ejecutiva cree que ha llegado el momento de que sea el pueblo mismo el que manifieste su voluntad.

No es posible que continúe por más tiempo esta situación vergonzosa e indecisa.

Basta ya de amenazas, subterfugios y acomodos: la voz viril, altiva y poderosa del pueblo debe ser escuchada por los que tienen el deber de hacerlo; y si nuestros ediles se empeñan en dejar expirar la última prórroga concedida antes de reunirse, pensando que el pueblo desmoralizado e indeciso acudirá a vaciar su bolsa en las arcas municipales, hemos de demostrarles que se han equivocado.

El comercio, la industria y los propietarios de Avellaneda continuarán en la lucha emprendida, sin vacilaciones ni desmayos, empleando la misma energía y el mismo entusiasmo demostrado hasta ahora y no cejarán hasta que la ordenanza sea derogada.

A los efectos de que los componentes de las instituciones que esta junta representa sean informados debidamente, se invita a todos los asociados a concurrir a sus respectivos centros a las asambleas que éstos realizarán en los días siguientes:

Centro Comercial de Lanús: día 10, a las 16 horas; Liga de Comerciantes de Lanús: día 11, a las 20 horas; Centro de Panaderos de Lanús: día 11, a las 16 horas; Centro Comerciantes y Propietarios de Piñeyro: día 11, a las 15 horas, y Centro Comercial e Industrial de Avellaneda: día 12, a las 15 horas."

Concurso regional de tambos y vacas lecheras de Trenque Lauquen

TRENQUE LAUQUEN, 9 — Con motivo de celebrarse mañana, en Trenque Lauquen, la quinta exposición-feria, la Sociedad Rural de ese nombre, ha organizado — con la cooperación de la Dirección general de ganadería del ministerio de agricultura de la nación —, un concurso regional de tambos, el que se realiza en estos momentos a fin de qué según lo establece el programa respectivo, las vacas que obtengan mayor cantidad de puntos, puedan concurrir al concurso especial que se llevará a cabo en los locales de la Sociedad y mientras se realiza la exposición.

Este concurso de tambos, se diferencia de los celebrados anteriormente; las pruebas de contralor se realizan en los mismos tambos, por personal de la Oficina de industria lechera, evitándose con esto los gastos y trastornos consiguientes al traslado de las vacas a los locales donde se celebra la exposición y poniendo entonces a todos los productores en igualdad de condiciones para optar a los premios que con ese motivo se repartirán.

SANTA FE

Sanciones del concejo deliberante de Rosario

ROSARIO, 9 — Entre las sanciones producidas por el concejo deliberante, en su sesión de ayer, las siguientes son las más importantes:

Aprobóse un proyecto por el que se manda construir un viaducto subterráneo que una al hospital Rosario con el edificio de la Clínica del trabajo. Este último carece de farmacia y cocina.

—Por una minuta sancionada pídese al D. E. que prohiba a las empresas constructoras de pavimento la obstrucción de las calles con la descarga de materiales o la remoción de las calzadas en más de tres cuadras.

—Se denegó el pago de intereses a la Sociedad de electricidad, por cuentas atrasadas, indicándosele a la intendencia no demore los pagos autorizados, a fin de evitar la repetición de estas gestiones por las que se reclaman intereses.

EL NUEVO INTENDENTE Y LAS EMPRESAS CONCESIONARIAS

ROSARIO, 9 — Después de ser cumplimentado por los representantes de la empresa de tranvías, el nuevo intendente, señor Reynares Solari, acaba de recibir la visita del doctor Nicanor de Elía, abogado de la compañía de aguas corrientes y de la sociedad de electricidad, las dos entidades concesionarias en litigio con la municipalidad.

La entrevista, que fué a puerta cerrada y acerca de la cual se mantiene el mayor hermetismo, se prolongó por largo rato, lo que permite suponer fundadamente que su objeto no fué el de presentar los cumplidos de práctica al señor intendente.

LOS SERVICIOS DE BARRIDO Y LIMPIEZA

ROSARIO, 9 — La intendencia municipal ha dispuesto que el inspector general, el administrador de la maestranza y el jefe de niveles y calzadas se constituyan en comisión, a objeto de proyectar la mejor organización posible de los servicios de barrido y limpieza con los elementos de que dispone actualmente. Al mismo tiempo los expresados funcionarios deberán indicar los materiales y el personal que consideren necesarios para la prestación de esos servicios en las condiciones de eficiencia que reclama la ciudad.

TUCUMAN

Los irigoyenistas en desgracia

EL GOBERNADOR CAMPERO Y EL PRESUPUESTO

TUCUMAN, 9 — Coméntase risueñamente la renuncia presentada por el ministro de gobierno que desde un tiempo a esta parte tenía "alteradas" sus relaciones con el intendente municipal, quien ahora pretende su reelección.

El gobernador de la provincia ha pedido a su secretario de Estado que se abstenga de hacer política personalista, y éste, a su vez, se ha visto obligado a presentar su renuncia.

El gobernador Campero tiene el propósito de hacer una barrida con numerosos jefes de oficinas públicas que gozan de buenos sueldos y de otras prebendas. Como se vé, el gobernador de la provincia, con el presupuesto bajo el brazo, ha declarado la guerra al señor Irigoyen. Los irigoyenistas se encuentran, con este motivo, entristecidos, pues a más de carecer de prestigio, se ven desalojados del alfalfar radical.

LOS PEQUEÑOS CAÑEROS

TUCUMAN, 9 — El gremio de cañeros ha celebrado una reunión numerosa con el objeto de cambiar ideas para defender el precio de sus cañas. Varios ingenios han arreglado a ocho centavos y aún menos los diez kilos de caña de azúcar, lo que significa para el gremio una ruina segura. Pretenden los cañeros que se les abone un precio que les asegure una ganancia por lo menos equitativa.

Una vez más se repite el viejo problema: continuar plantando caña cuando hay superproducción en este renglón agrícola.

Como es sabido, los propietarios de ingenios tienen hasta el 70 o|o de cañas propias, de manera que la de los cañeros llamados independientes muy poco les interesa.

LOS FAVORITISMOS EN LOS TALLERES DE TAFI VIEJO

TUCUMAN, 9 — Como confirmación de las denuncias aparecidas en LA VANGUARDIA, un diario local denuncia haberse producido favoritismos en los talleres de Tafí Viejo en perjuicio de los obreros. La denuncia de ese diario, aunque es tendenciosa, confirma críticas que hace mucho tiempo hiciera LA VANGUARDIA, de que los ferrocarriles del Estado estaban convertidos en comités políticos, perjudicando a los buenos servidores de esa línea. Como recordarán nuestros lectores, el irigoyenismo batió el record en corruptela política, favoreciendo a burócratas inútiles. Conste, pues, que alguna vez habían de darnos la razón.

LAS ELECCIONES MUNICIPALES

TUCUMAN, 9 — La fracción radical titulada "bascarista", que dirige el ex gobernador de la provincia de triste fama, ha proclamado también su candidato a intendente municipal, y con ésta son tres las fracciones radicales que pretenden apoderarse de la comuna.

Cómentase la pretensión de los bascaristas, que careciendo de prestigios ante la opinión pública, sueñan en reconquistar de nuevo al poder.

POLICIA CUATRERA

TUCUMAN, 9 — Se encuentra detenido un oficial de policía de La Trinidad, quien fué sorprendido en momentos en que enlazaba una tambera ajena. Este funcionario, con la mayor parsimonia, a altas horas de la noche y envuelto en las sombras de la misma, iba guiando el animal para un abasto vecino, donde hacía sacrificar las reses a medias con el feliz abastecedor.

No es la primera vez que estos casos de comisarios cuatreros se producen. LA VANGUARDIA se ocupó oportunamente de este aspecto de la policía local.

Pasadero herido a balazos

RAMOS MEJIA, 9 — El dueño de la panadería "Las Palmas", Vicente Calcina, a las 8 horas de hoy, en circunstancias que salía a repartir pan, fué atacado a tiros de revólver por varios sujetos, hiriéndolo en la espalda y brazos. Fué internado en el hospital Alvear de ésa, en grave estado.

A este panadero ya le han quemado la jardinera en dos oportunidades y la casa donde vive se la intentaron incendiar otra vez.

La policía nunca ha podido, o no ha querido, dar con los autores de esos atentados, pues éstos son asiduos concurrentes al comité político "Gabino Salas".

HECHOS DIVERSOS

Extorsión de fatales consecuencias

En la mañana de anteayer, Salvador Cammarotta, italiano, de 41 años de edad, casado, establecido con negocio de almacén en la calle Dolores 710, recibió un anónimo en el que se le exigían 500 pesos, suma que debía entregar a las 19 horas, a un sujeto que lo esperaría en el cruce de la avenida Campana y Lafuente.

Como no se apersonara al lugar indicado, recibió la visita de dos individuos, quienes le exigieron imperativamente que el dinero en cuestión debía llevarlo ayer sin falta, a las 3.30, a la estación Ciudadela.

El hombre hizo también caso omiso a tales sujetos y se acostó sin dar mayor importancia al hecho, pero es el caso que en la madrugada de ayer fué hallado muerto, en la cama, probablemente, a causa de un síncope cardíaco.

Un hermano del extinto, llamado Juan Cammarotta, formuló la denuncia correspondiente en la seccional 40a., la cual dió cuenta del suceso relatado al juez Domínguez.

El cuento de la herencia

4.700 PESOS EVAPORADOS

Francisco Zanetti, italiano, de 27 años de edad, soltero, corinero, con domicilio en Bernardo de Irigoyen 1237, denunció en la comisaría 10a., que un hombre y una mujer le propusieron hace días que se hiciera cargo del cobro de una herencia de 10.000 pesos.

Aceptado el trato mediante el cebo de una pingüe comisión que se le ofrecía, Zanetti les entregó en garantía 4700 pesos, o sea todos sus ahorros que tenía depositados en un banco.

Ayer, al apercibirse la víctima de que los papeles de la "herencia" no tenían valor alguno, recién se dió cuenta del cuento.

Otros percances del tráfico

En la calle Corrientes, frente al número 2335, se volcó una victoria de plaza guiada por Manuel Escudero, a causa de haber resbalado el equino que tiraba del vehículo.

A consecuencia del golpe, resultó con diversas lesiones Filomena Mira de Alvarez, que viajaba en el coche, la cual se retiró a su domicilio una vez sometida a la primera cura.

—Frente al número 955 de la calle Montevideo, Manuel Duaniz, español, de 32 años de edad, casado, domiciliado en Oro 2715, que viajaba en un carro manejado por Ramón Trillo, al descender del vehículo resbaló y una de las ruedas del mismo le pasó sobre la pierna derecha, fracturándosela a la altura del tobillo.

Con intervención de la policía de la sección 17a., que detuvo preventivamente al conductor, la víctima fué internada en el hospital Fernández.

Reyertas y lesiones

En la casa situada en la calle Cervantes número 1055, el dueño de la misma, Balbino Fraga, tuvo una incidencia por cuestiones de alquileres con su inquilino Abraham Kobziner.

Pronto ambos se fueron a las manos y se propinaron mutuamente una serie de trompis y puntapiés, resultando lesionados, como así también el vecino Mateo del Aquila, que intervino para separarlos.

—Por motivos fútiles suscitóse un acalorado cambio de palabras entre Esteban Mantilla y Francisco Tucurullo, mientras se encontraban en el interior del café situado en la calle Corrientes 1437.

Ambos se acometieron luego a golpes de puño, sufriendo lesiones leves en el rostro. Un agente de la seccional 5a. los detuvo.

Chocó un ómnibus contra una columna

TRES PERSONAS RESULTARON LESIONADAS

Ayer de mañana, a eso de las 6 horas, se produjo un accidente del tráfico que, felizmente, no tuvo mayores consecuencias.

A la hora indicada marchaba por la calle Chubut un ómnibus manejado por Constantino González, en cuyas circunstancias, al enfrentar el número 551 de la mencionada arteria, el vehículo patinó y fué a estrellarse contra una de las columnas que soportan los cables aéreos.

Como consecuencia de la colisión resultaron con diversas lesiones de carácter leve el nombrado chofer, el guarda José Anna y uno de los pasajeros que llevaba el ómnibus, llamado Pedro Battaglia, quienes fueron luego curados en el hospital Durand.

El vehículo quedó con desperfectos de consideración en la carrocería.

Sufrió graves quemaduras un menor

Ayer de mañana, poco después de las 10, mientras el menor Juan Montecide, de 17 años de edad, se ocupaba en abrir una lata que contenía restos de alcohol, inadvertidamente acercó a ella un fósforo encendido, lo que provocó la explosión del recipiente.

A consecuencia de ello el menor sufrió quemaduras de importancia en el rostro, brazos y piernas, siendo conducido luego para su curación al hospital Durand.

El accidente ocurrió en el interior del almacén situado en la calle Luis María Drago 295.

Las autoridades de la comisaría 27a. comunicaron el suceso al departamento central, por medio de un "despacho reservado". Allí, una vez que la policía se convenció de que no había de por medio "secretos de Estado", lo dió a conocer a los periodistas. Eran ya las 15 horas.

El matrimonio indisoluble

Durante la tarde de ayer, a las 14.30 horas, ocurrió ayer un hecho rodeado de cierto misterio, que la policía trata de esclarecer, en el interior del taller de sombreros establecido en la calle Cevallos número 279, de propiedad de Carlos de Lucía, argentino, de 29 años de edad, domiciliado allí con su esposa, Rosa Pessano, de 27 años, italiana.

Por causas ignoradas, ambos cónyugues sostuvieron un violento incidente a la hora expresada, a raíz del cual los vecinos oyeron un estampido de arma de fuego. Avisada la policía de la sección 6a. inmediatamente acudieron al lugar del hecho un auxiliar y varios agentes, los que hallaron a Rosa con una herida de bala en la pierna izquierda.

Con la premura del caso la mujer fué llevada a la Asistencia pública, donde se le hizo la primera cura, y luego conducida al hospital Durand.

De Lucía, que fué detenido en el primer momento, declaró que el disparo se produjo a causa de una imprudencia de su esposa. Esta, interrogada más tarde, lo acusa de ser el autor de la herida que presenta.

Instruye el sumario de estilo el auxiliar Bravo.

Famosas por sus grandes cualidades nutritivas.
Tal es el prestigio de las GALLETITAS
FLANDRIA
Vienen en latas para el te y licores.
En paquetitos para la merienda escolar de los niños.
MARCA REGISTRADA
LA RIO-PLATENSE
CANALEJAS 753 - Bs. As.

Si el reumatismo lo tiene postrado
y le imposibilita hasta los menores movimientos, el
LINIMENTO SAN LUIS
dará fin a sus padecimientos.
Bajo su acción desaparecen en poco tiempo las insoportables dolores del reumatismo agudo y crónico, ciática,
EN VENTA:
sus secciones y toda farmacia
Droguería de La Estrella Ltda., Defensa 215

LITERATURA Y ARTE

DIA DE GLORIA

Por WILLIAM MERRIAM HOUSE

Solos en la nevada floresta Jean Lavergne y Hormidas Gault, vivían y trabajaban juntos. Y se odiaban con un odio intenso.

Jean Lavergne estaba acostado en su cama, con los ojos entornados, y aguardaba a que los primeros rayos del sol naciente filtrasen por la ventana de la choza. Cuando la tenue luz rosada bajara de la Montagne Ronde, por encima del lago cubierto de nieve, y a través de la ventana, habría llegado su momento supremo de las veinticuatro horas. Por el espacio de medio minuto su alma estaría embargada de los sentimientos más sublimes. Eso le daría fuerzas para aguantar el resto del día.

Mantenía los ojos entornados a causa de Hormidas Gault, que estaba acostado en la otra cama al extremo opuesto del cuarto y que, astutamente, aguardaba alguna señal para despertar.

Fingía estar dormido, por supuesto, pero si Lavergne llegaba a pestañear, siquiera, el grueso Hormidas se sentaría y comenzaría a vociferar que era hora que saliesen los hacheros. Le gustaba interrumpir aquel momento sagrado. La intuición del odio le decía que era sagrado.

No debieron nunca asociarse en un contrato de madera esos dos hacheros, pero ninguno de los dos pudo saber antes que se odiarían al cabo del primer mes en los bosques. Lavergne era serio, reservado y estirado, y Hormidas se había puesto sumamente nervioso e irritable.

Era lunes, el primer día hábil de la semana, pues Gault había insistido, al hacer su contrato, en que ninguno de los dos trabajaría los domingos. Era religioso, y creía que ello traería mala suerte.

¡Cómo odiaba Lavergne aquella cara carnosa, con su bigote y su negra cabellera enmarañada! Sí, y aquella barba sobre la cual, el día anterior, Gault había meditado ostensiblemente, optando por fin por dejarla porque Jean se había afeitado con tanto esmero. Su pescuezo de toro, curtido por los vientos estaba medio expuesto, y al verlo Jean Lavergne abría y cerraba los dedos bajo las frazadas.

De pronto la pálida media luz de la choza se inundó de gloria. A través de los cuatro pequeños vidrios de la ventana penetraba un rayo rosáceo hasta los toscos troncos de la pared. Un resplandor color rosa saturado de oro. La corteza de las paredes, el caño oxidado de la estufa, aún el desordenado y rudo piso fueron tocados por los dedos de la belleza. En los dos hombres se operó un cambio rápido. Fué un cambio de la muerte por la vida; una resurrección de los espíritus. Durante unos segundos, Jean se olvidó de que odiaba a Gault. Consintió en abrir los ojos.

—¡Hola!—gritó Hormidas con voz ronca al tirar las frazadas. Luego, torciendo el bigote en una mueca, agregó—. Es hora de levantarse. ¡Maldito sea el sol!

Se desvanecía el encanto. Lavergne sacó los pies afuera sobre el borde de la cama y buscó su ropa con mano algo temblorosa. Encontró la mirada de unos ojos negros que brillaban de malicia.

—¡Animal! — murmuró.

Hormidas hizo un gesto de triunfo. Calzó sus "bottes sauvages" pisando fuerte en el piso y riéndose solo. Había logrado, como lo hacía casi todos los días, deshacer el placer de Lavergne.

Jean, vistiéndose despacio, miraba al hombre grande. Pronto iba a tener su venganza. Fingió estar molestado por un botón de camisa, cuando Hormidas, al terminar de vestirse, le echó una mirada subrepticia. Miraba con aire preocupado el peto de su camisa.

—¡Salvaje! — Lavergne se golpeó la pierna y se rió friamente. — ¡Ahora los espíritus malos están ahuyentados! ¡No vas a romperte una pierna hoy! ¿No es así, "bonhomme"?

—¡"Maudit" — gritó Gault, volviéndose hacia él, presa de furia.

Hormidas, refunfuñando, tomó el balde del agua de su sitio al lado de la estufa, rompió el delgado hielo y se fué a buscar agua fresca. Cuando volvió Lavergne ya tenía un buen fuego encendido y estaba por ir a buscar leña.

—Va a nevar antes de mañana — gruñó Hormidas.

—¡Bah! — profirió Lavergne con desprecio. — ¿Con aquella salida de sol?

Sin embargo, al salir, él sabía que Gault tenía razón. El sol había salido con toda su magnitud por encima de la cumbre de la Montagne Ronde, pero había en el aire una especie de niebla y se sentía en los huesos ese frío penetrante, precursor de una tempestad de nieve. Sí, caería más nieve sobre los cuatro o cinco pies que ya alfombraban el Canadá.

Al cruzar la choza hacia el cajón de la leña, Lavergne sintió hundirse un pie. Tambaleó y fué a dar contra la pared. Una tabla podrida había cedido bajo su peso. Quedó un pequeño agujero entre el piso y la tierra helada, a una profundida de dos o tres pies.

—Eso no está bien — dijo —. Hay que componerlo hoy mismo.

Gault dejó de cortar tajadas de jamón, cruzó el cuarto y con su enorme pie tomó la medida del agujero.

—Arréglalo tú — dijo —. Eso a mí no me molestará.

—¿Quién puso una bisagra nueva en la puerta, la semana pasada? — preguntó Jean —. Te toca a tí ahora.

—Para algo para los dos, tal vez — contestó Gault encogiéndose de hombros — Yo no preciso que se arregle el piso.

—¡Y yo tampoco! gritó Lavergne.

Tomó un plato de lata y se sirvió tocino y porotos, sentándose sobre la cama para comer. Hacía mucho que había dejado de comer con Gault en la angosta mesa, y Hormidas se vengaba del insulto, por torturar a Lavergne durante las comidas.

De alguna parte, Hormidas Gault había conseguido un anticuado fonógrafo con una sola pieza en forma de cilindro. Lo había traído al campamento envuelto en un pedazo de frazada. Era un fonógrafo que gemía y gruñía pero que tocaba no obstante, hasta el final de su única pieza a cada amarga función. Esa pieza era "La Marseillaise".

Por una cuantas docenas de veces Lavergne no había protestado mayormente.

La repetición y la personalidad de Gault hicieron que odiara el instrumento y la canción con un odio profundo como el que profesaba al dueño. Por referirse Hormidas al instrumento por "ella", parecía a Jean casi como un ser viviente. Lo miraba furiosamente, ansiaba romperlo con su hacha, asesinarlo.

Todas las noches antes de acostarse, Hormidas tocaba la pieza repetidas veces. Los domingos, pasaba horas escuchando solemnemente la música. Durante las comidas, desde que Jean se negó a sentarse con él, colocaba el instrumento sobre la mesa y le daba cuerda.

Esta mañana tocó el primer verso y llegó al coro antes de que Jean pudiera tragar su comida.

"¡Aux armes citoyens! Formez vos bataillons . . ."

De pronto, se puso de pie y comenzó a sacudir la estufa. Demoró mucho tiempo en llenarla, dejando caer trozos de leña al suelo, y golpeando con el atizador. Observaba con alegría como la cara de Hormidas se enrojecía hasta ponerse purpúrea. Ahora él se vengaba por aquella profanación de la mañana.

"Qu' un sang impur abreuve nos sillons!".

Hormidas le echó una mirada de asesino. Jean sonrió al darse vuelta y prepararse para ir a hachar. Gault lo siguió. Todo el día trabajaron juntos en silencio. Al mediodía se sentaron sobre troncos bastante separados el uno del otro para comer. Ninguna charla amigable mientras fumaban.

Poco antes de atardecer, el cielo se puso encapotado. Había en el aire una extraña pesadez y reinaba un silencio sepulcral. Ya hacía mucho que el sol había desaparecido y no había siquiera un lugar claro que señalara su posición en el cielo. Obscureció tanto que ya no era posible seguir hachando. Por consentimiento tácito, dejaron de trabajar una hora más temprano que de costumbre y emprendieron el camino a la choza.

"BARCOS ANCLADOS", una de las más afamadas telas de Claudio Monet

Al acercase a la puerta, Jean Lavergne sintió una ráfaga sobre el rostro y la punzada de uno de aquellos secos granitos de nieve que a veces presagian una tempestad. Se detuvo y levantó la cara. ¡Una tempestad de nieve! Eso los obligaría a quedarse en la choza como presos. Una tempestad común no es nada, pero una tempestad de nieve es de una furia espantosa. Había habido sólo un día de alivio desde la tortura del domingo. Hora tras hora, al lado de la estufa, con el fonógrafo en marcha, mientras el viento sibaba afuera y la nieve se amontonaba cada vez más honda contra la choza.

Lavergne entró pensativo. Puso su hacha en un rincón y se quitó el saco, mirando siempre al grueso Hormidas. La mente menos viva de Gault probablemente no se había dado cuenta de lo que les esperaba.

Lavergne juntó las brasas y llenó la estufa. Comieron en silencio, como de costumbre: Jean, sentado sobre su cama, y Hormidas, a la mesa tocando el fonógrafo:

"Marchons! Marchons! Qu' un sang impur abreuve nos sillons!"

Al sonar esta palabra, Hormidas Gault echó una mirada de reojo. Los alaridos y chillidos del instrumento le ponían a Jean los nervios en una tensión intensísima. Por una cuidadosa observación había descubierto que era el ritmo del coro lo que más agradaba a Hormidas. Se levantó ahora y comenzó a chocar los platos uno contra otro hasta que, sofocado de furia, Gault paró la máquina y se acomodó en su cama. Jean resolvió inspeccionar el tiempo. Levantó la aldaba e instantáneamente se encontró en una lucha con el viento. Afuera, en la intensa obscuridad barrida por la tempestad, se agarró firmemente a la puerta, porque caminando unos tres o cuatro metros era fácil perderse. Y perderse era morirse. La ventana de la choza brilló débilmente; a unos pocos metros ya no era visible en aquella furiosa tempestad. En un estado de ánimo bastante triste, al pensar en el forzoso encierro, Jean Lavergne entró y se acostó en seguida.

Cuando se despertó se encontró en una semiobscuridad. Sabía lo que eso significaba. Era de día y la tempestad arreciaba con redoblada furia. Ningún rayo de luz para saludarlo esta mañana; y el día anterior Hormidas lo había sorprendido con los ojos abiertos y arruinó todo. Miró hacia el obscuro bulto de Gault, que aún roncaba. Nunca lo había odiado tanto.

Levergne prendió un fósforo, y miró su reloj. Era su hora de costumbre de levantarse. Se levantó y prendió una lámpara. Después encendió el fuego, haciendo mucho ruido, para que Gault se despertara; y se dió vuelta para ver a su enemigo.

Hormidas, entre dientes, le dijo algo incomprensible.

Jean se rió. Hormidas se vengó poniendo el fonógrafo en movimiento inmediatamente. Lavergnne lo miraba con las cejas fruncidas, cerrando los puños con ferocidad. Hubiera dado cinco años de vida para poder romper la "cosa"; pero, hacerlo, podía acarrear la pérdida de la vida misma. Era agil, con una musculatura de acero, pero en el enorme cuerpo de Hormidas había la fuerza de un oso. Sería preciso un golpe fuerte y certero para liquidarlo.

"Qu' un sang impur abreuve nos sillons!" — cantaba el gastado cilindro, y Hormidas miraba a Jean con un gesto de odio que levantaba su espeso bigote. Lavergne sabía que sus pensamientos corrían paralelos.

Durante todo aquel día interminable, Jean Lavergne buscaba con desesperación en qué ocuparse para distraer su atención de la eterna canción; y todo aquel día Gault tocaba cuando no estaba ocupado en algo que forzosamente exigía sus manos y atención. Lavergne se afeitó otra vez, compuso su saco, talló un pedazo de pino blando; hizo todo lo que pudo inventar, excepto componer el agujero en el piso. Estaba resuelto a no hacerlo.

Anocheció de nuevo, y los dos hombres no se habían hablado desde la mañana. Se acostaron temprano; y Lavergne quedó horas entero mirando a través de la obscuridad, escuchando los rugidos y bramidos de las tempetad. El podría, naturalmente, matar a Hormidas a tiros. Sentado en el borde de su cama, con un revólver repleto de cartuchos, creía que podría derribar al gigante antes de que pudiese atravesar el cuarto. Jean temblaba al pensar que pudo abrigar semejante idea, porque eso no sería como una pelea. Finalmente, se durmió, con un sueño intranquilo lleno de sobresaltos.

El cuarto estaba invadido de una pálida luz gris cuando Lavergne se despertó, lo que significaba que el tiempo había mejorado. Se quedó mirando a Hormidas Gault, acostado de espalda, con la boca abierta. Estaba realmente dormido. La vista de Lavergne cayó sobre el fonógrafo y, en ese instante, le pasó una idea por la mente.

¿Por qué no podría él descomponer la "cosa" secretamente, torciendo o moviendo alguna pieza del mecanismo? No se le había ocurrido eso antes. Lo único que Lavergne sabía del fonógrafo era que tenía un resorte, y él estaba seguro que Gault tampoco poseía un conocimiento mayor. Si él pudiera desarreglar la "cosa", colocar fuera de lugar alguna pieza de metal de manera que pasara inadvertido, tal vez se vería libre de esa "cosa" endemoniada por el resto del invierno. Hacer algo, visiblemente hecho de propósito, sería dar lugar a una pelea. Debería obrar con mucho cuidado.

Otra ojeada a Hormidas. La enorme boca, bajo el bigote de morsa, respiraba pesadamente, emitiendo ronquidos como el ruido de un serrucho. Estaba tapado hasta el pescuezo. A no ser la palpitación de su pecho no había movimiento alguno bajo las frazadas. Jean se sentó y, cuidadosamente puso un pie en el piso, y luego el otro. Con el aliento contenido comenzó a encaminarse despacio hacia la mesa donde estaba el fonógrafo.

Lo tomó en las manos y empezó a buscar con ágiles y nerviosos dedos algún tornillo o manija vulnerable.

Por necesidad dejó de mirar al bulto Levantó el instrumento y lo examinó con detención. En su distracción dió un paso para atrás. Una tabla del piso chilló de una manera alarmante.

Retumbó ese ruido en el silencio de la choza y Lavergne apretó la caja de madera fuertemente entre las manos, volviendo la cabeza hacia la cama. Hormigas Gault se sentó, con el aire confuso de una persona medio aormida.

Lavergne volvió a colocar el fonógrafo sobre la mesa. Al sentir ese ligero ruido, Hormigas concentró su vista sobre él. Cerró los dientes y apretó los grandes puños que había sacado de debajo de las frazadas. Inclinó su cuerpo hacia adelante, como si estuviera listo para saltar.

—¡Hola! ——gritó —. ¡Tú, Lavergne. ¿Qué estás haciendo ahí?

— Me levanté para hacer el fuego — contestó Jean.

Por un momento pensó que el otro le creía. Mas ahora, Gault estaba plenamente despierto. Se fijó donde estaba parado Lavergne; cerca de la mesa y, dando la espalda a la estufa. Sacó las piernas por encima del borde de la cama y comenzó a buscar nerviosamente algo entre las frazadas.

¡Mientes! — gritó. Luego articuló con la voz entrecortada de furia — ¡Si has roto mi máquina te mato!

—¡Idiota — exclamó Jean, enfurecido más por su fracaso que por la amenaza — cállate la boca!

—¡La has roto! — bramó Hormidas en un frenesí —. Me acuerdo, ahora. La tenías en las manos. ¡Te voy a abrir de arriba abajo por eso!

Gault sacó su cuchilla de entre las frazadas y la desenvainó. La cuchilla de Lavergne estaba colgada con su cinturón, a la cabecera de la cama. La agarró. De pronto, se apoderó de él un furor terrible, que hizo que sus sienes palpitasen, que las venas de su pescuezo se hinchasen y que sus ojos se inyectasen de sangre. Mejor terminar el asunto ahora, de una vez, porque no podría aguantar otro día de tortura. Empujando hacia atrás con su brazo izquierdo y tiró el fonógrafo al piso. Cayó con estruendo y un siniestro ruido de metal golpeado.

Hormidas Gault profirió un horrible grito de angustia. Bajó la cabeza y se abalanzó hacia Lavergne blandiendo el cuchillo furiosamente. Lavergne saltó lejos del conjunto de cama, estufa y mesa. Necesitaba espacio para sus piernas. Los dos hombres estaban solamente a medio vestir, descalzos con sus gruesas medias de punto, sin nada que estorbase sus movimientos. La luz ya era más fuerte. Era más que suficiente para esgrimir y para asestar aquel golpe mortal que, con un tajo para arriba terminaría el combate.

Jean cedió terreno, bailando siempre, manteniendo a su enemigo a dos pasos de distancia. Tres veces su cuchilla rasgó la manga de la camisa de Hormidas y tocó su carne. Pero esos pequeños triunfos de la destreza ninguna importancia tenían respecto al resultado final. Una vez estuvo muy próximo el desenlace cuando Gault lo arrinconó y antes de poder escabullirse, le tiró una estocada que, por suerte, dió contra una costilla, de modo que Lavergne recibió una pequeña herida en la carne. De repente, los ojos de Hormidas brillaron con la inspiración de la astucia. Fingió ceder terreno hacia su cama y Lavergne se dió cuenta de que le tendía una trampa. Jean lo siguió con cautela, bien alerta. Alcanzó a ver a Hormidas mirar

(Continúa en la pág. 8a.)

FAROS

Por JULIO MICHELET

Impetuosa es la Mancha con su estrecho de se sumerge el flujo del océano del Norte; áspero es el mar bretón con los violentos remolinos de sus cortaduras basálticas; mas, el golfo de Gascuña, desde Cordouan a Biarritz, es un mar de contradicciones, un enigma de combates. En dirección al mediodía se vuelve de repente extraordinariamente profundo, un abismo donde el agua se cuela. Un ingenioso naturalista lo compara a un gigantesco embudo que absorbiese bruscamente. La ola, escapándose de allí bajo espantosa presión, se eleva a alturas de que no hay otro ejemplo en nuestros mares.

La marejada del noroeste es el motor de la máquina, y si es un tanto más norte empuja hacia el fondo del golfo, va a aplastar San Juan de Luz. Más oeste, hace regolfar el Gironde y encasqueta sus horribles olas al infortunado Cordouan.

No se conoce bastante a ese respetable personaje, a ese mártir de los mares; y creo que de todos los faros de Europa es el más viejo. Uno solo puede disputarle su antiguedad, la célebre Linterna de Génova; mas la diferencia es grande. Esta, que corona un fuerte, asentada tranquilamente sobre una roca excelente y muy sólida, puede reirse de las tormentas. Cordouan se encuentra sobre un escollo rodeado continuamente de agua. En verdad que, fué mucha audacia edificar sobre la misma onda, ¿qué digo? sobre la violenta onda, en medio del eterno combate de un río y un mar semejantes.

Estos, le prodigan a cada momento o sendos latigazos o pesados bofetones que truenan sobre él como un cañonazo. Aquello es un eterno asalto. El mismo Gironde, empujado por las brisas terrestres, por los torrentes de los Pirineos, combate por momentos a ese portero del paso, como si fuera responsable de los obstáculos que le pone el océano.

* * *

Y, sin embargo, ese faro es la única luz que resplandece en aquel mar; todo el que se desvíe de Cordouan empujado por el viento norte, corre peligro; también es fácil se aparte de Arcachón. Ese mar es tan terrible como tenebroso; de noche no se divisa una sola señal que guíe al navegante, ni hay un solo punto de abrigo.

Durante los seis meses que permanecí en aquellas playas, mi contemplación ordinaria, mejor diré, mi sociedad habitual, era Cordouan. Perfectamente comprendía que su posición de guardián de los mares, de vigilante constante del estrecho, constituían aquella mole en una especie de personaje. De pie sobre el vasto horizonte de Poniente, se ofrecía a mis ojos bajo cien aspectos distintos. A veces, en una zona de gloria triunfaba del sol; en otras ocasiones, pálido y apenas visible, flotaba entre la niebla presagiando desdichas; y al tender su negro manto la noche, cuando aparecía bruscamente su luz roja y lanzaba sus miradas de fuego, parecía un inspector celoso que vigilaba las aguas, penetrado e inquieto de su responsabilidad. No importa lo que en el mar sucediese, él siempre era el culpado: alumbrando la tormenta, solía arrancar alguna víctima de sus brazos, y no obstante él tenía la culpa de la furia de los elementos. Así es como la ignorancia acostumbra tratar al genio, acusándole de los males que descubre. Me acusó en este sitio de haberle tratado yo mismo con injusticia. Si no se encendía a la hora acostumbrada, si no sobrevenía el mal tiempo, le acusaba, le reprendía. "¡Ah! ¡Cordouan! Cordouan! ¿no puedes traernos, blanco fantasma, mas que huracanes?"

Y, sin embargo, creo que debimos a él, en la tempetad de octubre, la salvación de nuestros treinta hombres. La embarcación se hizo trisas, más se salvaron los que la tripulaban.

Gran cosa es ver do se naufraga, irse a pique en plena luz, con conocimientos del sitio, de las circunstancias y de los recursos de que se puede echar mano "¡Dios todopoderoso! ¡Si es nuestro destino perecer, que a lo menos perezcamos de día!"

Cuando la embarcación, arrastrada desde alta mar por el furioso oleaje, llegó de noche cerca de las costas, había mil probabilidades contra una de no entrar en Gironde. A la derecha, la luminosa punta de Grave le advertía que evitase el Medóc; a la izquierda, el pequeño faro de Saint-Palais le mostraba la peligrosa roca de la Grand' Caute del lado de la Saintonge. Entre esos fuegos blancos y fijos, se destacaba sobre el escollo la claridad rojiza de Cordouan que, cada minuto indica el paso.

Por un esfuerzo inesperado logró pasar la embarcación, pero fué todo. El viento, las olas, la corriente, la asaltaron en Saint-Palais; la benéfica trinidad de los tres fuegos reflejaba en aquel sitio. Los treinta vieron do estaban, que iban a encallar en la arena y que tal vez podrían salvar sus vidas si abandonaban a tiempo el frágil leño. Puesto en práctica su pensamiento, confiáronse a la tormenta, al furor del viento; y, efectivamente, los trató ésta como a esas olas que arrastra hacia la tierra sin permitirlas retroceder. Topándose unos con otros, magullados fueron arrojados no sé dónde, pero es lo cierto que salieron del peligro con vida.

* * *

¿Quién es capaz de contar el número de hombres y de barcas que salvan los faros? Vista la luz en esas horribles noches de confusión en que los más animoso se turban, no sólo indica el camino, sino que presta valor, impidendo al ánimo extraviarse. Es un gran apoyo moral decirse en el trance supremo: "¡Persiste! ¡un esfuerzo más! . . . Si el viento y el mar son tus contrarios no estás solo, la humanidad vela por tí"

Los amigos que seguían las costas y las tenían a la vista incensantemente necesitaban más que nosotros alumbrarlas. Dícese que los etruscos fueron los que empezaron a entretener los fuegos nocturnos sobre las piedras sagradas. El faro era un altar, un templo; una columna, una torre. Los celtas también fabricaron, existiendo todavía importantes "dolmens" precisamente en los puntos favorables de donde pueden divisarse mejor los fuegos. El imperio romano había iluminado, de promontorio en promontorio, todo el Mediterráneo

El gran terror de los piratas del norte, la vida temblorosa de la sombría edad media, apagan todo eso, cuidándose de auxiliar los desembarcos. El mar háse convertido en objeto de terror: todo barco es un enemigo, y si se estrella, una presa. El pillaje del náufrago constituye una de las rentas del señor: es el noble "derecho de fractura". Conocido es el conde de León enriquecido por su escollo, "piedra preciosa — decía — más que cuantas causan la admiración del vulgo en las coronas de sus reyes".

En los tiempos modernos, si bien inocentemente, los pescadores han causado no pocos naufragios encendiendo hogueras en la playa que veían desde el alta mar; y aun los mismos faros han ocasionado alguna catástrofe cuando se han confundido entre sí. Una luz tomada por otra inmediata, a veces dió motivo a terribles equivocaciones.

Después de la grandes guerras, la Francia tomó la iniciativa del nuevo arte de luces y de su aplicación en beneficio del género humano. Armada con el rayo de Fresnel (una lámpara de la potencia de cuatro mil y que se distinge a doce leguas de distancia), erigió una cintura de esas poderosas llamas que entrecruzan sus luces y se penetran unas a otras. Así desaparecieron las tinieblas de la faz de nuestros mares.

Para el marino que se guía por las constelaciones, este invento fué como un nuevo cielo que se le ofreció, creando a la vez los planetas, estrellas fijas y satélites, y dando a esos astros de invención, los matices y caracteres diversos de los de arriba. Asimismo varió el color, la duración, la intensidad de su centelleo. A los unos, dió la luz tranquila que basta para las noches serenas; a los otros, una luz movible giratoria, una mirada de fuego que atraviesa los cuatro lados del horizonte: éstos, como los misteriosos animales que alumbran el mar, tiene la viviente palpitación de una llama que alumbra y palidece, que brota y muere. En las sombrías noches de tormenta, se conmueven, parecen tomar parte en las convulsiones del océano, y, sin sorprenderse,

:: CANTARES ::

Por ENRIQUE HEINE

Las gentes al separarse
Tristes las manos se dan;
Tristes a llorar empiezan,
Y sollozan sin cesar.

Mas nosotros no lloramos
Ni aun exhalamos un ¡ay!;
Las lágrimas y sollozos
Dimos separados ya.

* * *

Ambos a dos se querían
Sin quererlo confesar;
Se miraban con enojos,
Y entonces se amaban más.

Se separaron por fin;
Sólo veíanse al soñar;
Habían muerto los dos
Y lo ignoraban quizá.

* * *

Sobre árida altura un pino
En el norte se adormece,
Cubiertas sus verdes ramas
De copos de blanca nieve.

Sueña con una palmera
Que, lejos en el Oriente,
Solitaria y muda llora
Entre peñascos ardientes.

CANCIONES PEHUENCHES

Por ALFREDO R. BUFANO

MEDIODIA DE ORO

Olor a sirle y leche
trae el viento solano,
y el lastimero y ronco
mugido del ganado.

Toda la tierra es oro,
oro todos los campos;
oro el monte y los médanos
y los chañares y los alpatacos.

Oro en los ojos negros
de las ovejas y de los chivatos;
oro en el aire, y oro
en nuestro resucitado.

OCASO

Morados los cielos,
los caminos, mudos;
a un lado y al otro
los montes parduscos.

Su jalde recortan
en el aire obscuro,
los tirabuzones
de los retortuños.

Y sobre las sierras,
rojizo y profundo,
despaciosamente
se posa el crepúsculo.

MUNICIPALES

INAUGURACION DE OBRAS — Para mediados del mes en curso serán inauguradas las siguientes obras municipales: playa de estacionamiento para automóviles, sita entre las calles Cangallo, Sarmiento, Leandro N. Alem y Azopardo; los quinientos nichos recientemente construídos en el cementerio del Oeste; y la rampa de acceso al puente sobre la avenida San Martín.

FERIA FRANCA QUE RETORNARA A SU SITIO — El martes volverá a funcionar en la plazoleta existente en la calle Castro Barros, de Belgrano a Quito, la feria franca que había sido trasladada a la calle Treinta y Tres, de Belgrano a Venezuela.

NUMEROSOS NOMBRAMIENTOS — El D. E. decretó los siguientes ascensos y nombramientos: Pedro Colombo, inspector del departamento de obras públicas; en su lugar, a Angel Faiella; a Ceferino Gandulfo, oficial segundo de la contaduría general; a Carlos J. Bacigalupo, oficial tercero de la administración de contribución de pavimentos; auxiliar primero de la misma, a Ernesto M. de la Torre; auxiliar segundo de la contaduría, a Alberto A. Tirigall; auxiliar tercero de la administración de limpieza, a Argentino Scaricabozzi; mucama del hospital Fernández, a Dora Rossi; del Rawson, a María A. de Moretti y Rosalía Vásquez de Rodríguez; del Fernández, a María E. Montanor; del Alvarez, a Esther Rosati; del Nueva Pompeya, a Virginia Fernández; peón del Fernández, a Juan Tossi; mucama del Rawson, a María Bas; mucamo del Salaberry, a Cesáreo P. González; mucama del Alvarez, a Carmen Fernández Díaz; auxiliar tercero del Jardín de Infantes, a María V. González; mucamo del Rawson, a Tobías Echeniqué; ordenanza de la mayordomía de la dirección sanitaria, a José P. Almada; peón del instituto Pasteur, a Celestina Gracia; mucama del Fernández, a Amalia Soller; del Rawson, a Sonia Itzoovich.

CONCURSO DE NIÑOS JARDINEROS — Hoy, a las 10, la comisión encargada de las clasificaciones en el concurso de los asociados de los clubes de niños jardineros, visitará los barrios Caferata, Marcelo T. de Alvear y Varela, para inspeccionar los canteros y luego dictaminar para la adjudicación de los premios.

DEMOLICIONES Y VENTA DE MATERIALES — El D. E. ordenó se proceda a la venta en remate público de las demoliciones y materiales que de estas provengan, de las propiedades situadas en la calle Santa Fe números 1441, 1443 y 1459 al 63, y fijó como fecha de la subasta el 21 del corriente, a las 16, la que se realizará en los sitios indicados. Designó al efecto a los siguientes martilleros: Santa Fe 1441, base 5000 pesos, a Ernesto Aybar Augier; Santa Fe 1459 al 63, base 8000 pesos, a Antonio Marcó González. Los compradores abonarán el 20 o|o de seña en el acto del remate, y el 4 o|o de comisión al martillero. El saldo del precio se abonará en el momento de la escrituración.

PRECIO DE PAPAS — La Junta de abastecimiento informa que celebró un convenio con la Cooperativa Agrícola mixta de Balcarce y que desde hoy las papas de primera calidad serán vendidas a pesos 0.80 los diez kilos, puestas a domicilio, y en las ferias francas, carpa oficial, al precio de 15 centavos los 2 kilos.

TUTORES DE SAUCE — Para la dirección de paseos fueron comprados 15.000 tutores de sauce a la empresa F. Ferrara, por la suma de pesos 2.550, y 80.000, a Francisco Ferrara, en la suma de 18.800 pesos.

COMPRA DE UN TERRENO — La intendencia informó al concejo que celebró un convenio ad referéndum, por el cual el doctor Venancio M. Cisneros vende a la municipalidad una fracción de terreno ubicada en la calle Rivadavia 6789 esquina Caracas, que se encuentra afectada por la ampliación de una cloaca, por la suma de 1.049,60 pesos.

CONCURSO PARA MEDICO — Hasta el 18 del corriente mes queda abierta la inscripción para optar por concurso de examen para llenar un puesto de jefe del servicio de hematoterapia del hospital Rawson.

PAVIMENTACION DE LA CALLE STRANGFORD, DE MURGUIONDO A TELLIER — Fué aceptada la propuesta de la empresa José Lizzadro, para la construcción del adoquinado de granito y base de hormigón, en la calle Strangford, de Murguiondo a Tellier, por los precios que a continuación se expresan:

Metro cúbico de movimiento de tierra efectivamente realizado y transportado hasta una distancia de dos mil quinientos metros, cuatro pesos con sesenta centavos en bonos ($ 4.60); metro cuadrado de afirmado propiamente dicho, veintiún pesos con noventa y cinco centavos en bonos ($ 21.95); metro cuadrado de relleno de juntas con mortero a que se refiere el artículo 22 del pliego de condiciones, seis pesos en bonos ($ 6); metro cuadrado de losas a que se refiere el artículo 24 del pliego de condiciones, noventa y dos pesos en bonos ($ 92); metro lineal de cordón recto, veintiún pesos con cincuenta centavos en bonos ($ 21.50); metro lineal de cordón curvo, veintidós pesos en bonos ($ 22); metro lineal de reconstrucción en forma del cordón existente, diez y ocho pesos con cincuenta centavos en bonos ($ 18.50); metro lineal de cordón bruto totalmente enterrado y envuelto en hormigón, diez y ocho pesos con cincuenta centavos en bonos ($ 18.50); metro cuadrado de refacción de zanjas que interesen el hormigón; aperturas menores de cinco metros cuadrados, catorce pesos en efectivo ($ 14) y mayores de esa superficie, once pesos en efectivo ($ 11); metro cuadrado de refacción de zanjas que no interesen el hormigón; aperturas menores de cinco metros cuadrados, once pesos moneda nacional en efectivo ($ 11) y mayores de esa superficie, ocho pesos moneda nacional en efectivo ($ 8).

LA APERTURA DE LA DIAGONAL SAENZ PEÑA — El D. E. comunicó al directorio de las Obras Sanitarias de la nación, que tomó posesión de las propiedades siguientes, con destino a la apertura de la diagonal Sáenz Peña: Sarmiento 901 al 27; Sarmiento 929 al 37; Sarmiento 943 al 47 y 49; Sarmiento 977 al 79; Suipacha 330 al 32 y 34; Carlos Pellegrini 341 al 45 y 49; Carlos Pellegrini 353 al 57; Carlos Pellegrini 369 al 73, 77 y 79; Carlos Pellegrini 361 al 63.

PRECIO OFICIAL DEL GAS — Fué fijado el siguiente precio oficial del gas, para el primer trimestre en curso: para el público, $ 0.2166 el precio máximo del metro cúbico; para los establecimientos municipales y de beneficencia, $ 0.1741.

PEDIDO DE LA SOCIEDAD JOSE VERDI — El D. E. no accedió al permiso solicitado por la sociedad José Verdi, para que en su salón funcione el cine-teatro.

NUEVA SOCIEDAD DE FOMENTO — En el local Aconquija se reunieron varios vecinos, resolviendo constituir una sociedad de fomento edilicio y cultura, que se denomina "San Cristóbal Sur". Se aprobó el siguiente programa a desarrollar:

Retiro o modernización de la vieja quema de basuras; adoquinado de varias calles; alumbrado público y vigilancia de seguridad para el vecindario.

Integran la C. D.: Presidente, Manuel Miranda; vice, Constantino Velloso; secretario, Ignacio E. Nieto; pro Genaro Massipo; tesorero, Francisco Misuraca; pro, Jak A. Wilson; vocales: José Delacasa, Carlos Ferrari, Alfredo Cerini, Domingo Estévez, Natalio Sapienza, Pascual Purita; revisadores de cuentas: Antonio Crimonesi y Daniel Pérez.

LOS PRECIOS

CAMBIOS

El Banco de la Nación cotizó ayer los cambios de moneda extranjera a los siguientes equivalentes en moneda nacional:

Los 100 dólares, a $ 235.68; 1 libra esterlina, a 11.42; 100 francos, a 9.22; 100 francos belgas, a 32.84; 100 pesetas, a 41.70; 100 liras, a 11.54; 100 francos suizos, a 45.36; 100 escudos (Portugal), a 12.21; 100 pesos uruguayos, a 212.

VALOR DE LAS MONEDAS EXTRANJERAS

Al clausurar ayer sus operaciones el Banco de la Nación, vendía y compraba las monedas extranjeras a los siguientes precios:

1 libra esterlina, compra a $ 11.40 y vende a 11.75; 100 dólares, a 239.15 y 240.60; 100 francos, a 9.27 y 9.42; 100 francos belgas, a 6.35 y 6.50; 100 francos suizos, a 45.20 y 45.55; 100 pesetas, a 41.25 y 42.75; 100 liras, a 11.20 y 11.35; 100 escudos (Portugal), a 12.28 y 12.50; 100 pesos uruguayos, a 242.22 y 244.15; 100 coronas suecas, a 37.45 y 38.05; 100 pesos bolivianos, a 79 y 81.50; 1 libra peruana, a 8.45 y 8.75; 100 coronas dinamarquesas, a 62.20 y 62.80; 100 florines holandeses, a 94 y 95.50; 100 coronas suecas, a 62.65 y 63.15; 100 reichsmarks, a 56.50 y 57.20; 100 pesos chilenos, a 26.75 y 28.25; 100 coronas checas, a 6.85 y 7.15; 100 yens (Japón), a 111 y 113; 100 coronas noruegas, a 60.40 y 61.20; 100 pesos paraguayos, a 3.25 y 5.32; 100 leis rumanas, a 1.15 y 1.20; 100 dinares yugoslavos, a 4 y 4.10; 100 zlotys polacos, a 22 y 22.60; 100 chelines austríacos, a 33.96 y 34.70; 100 dólares del Canadá, a 232.54 y 234.

TITULOS Y FONDOS PUBLICOS

Cotizaciones corrientes

Cédula Hip. Arg. ley 8172, a 102.10; id. 2a. serie, a 100.20; 5a., a 100; 10a., a 97.20; 15a., a 99; 18a., a 97.70; 19a., a 97.10; 20a., a 98.10; 21a., a 98.60; 22a., a 97.50; 25a., a 98.90; 26a., a 98.90; 28a., a 97.50.

Crédito Arg. 1907, a 93.50; Municipal 6 por ciento (A), a 98.60; Consolidación deudas 1926, a 82.20; Saneamiento La Plata, a 86; Pavimentación B. Aires 7 o|o, a 92.10; Córdoba 2 1|2 o|o (2a. serie), a 98.50.

CAJA DE CONVERSION

Circulación: Saldo en caja de pesos moneda nacional 1.026.779.481.28.

Ley 3871: Saldo en caja, pesos oro sellado 451.782.984.018.

Circulación general: 1.312.797.739.72 pesos moneda nacional.

MERCADO DE CEREALES

Precios máximos registrados ayer

Trigo variaciones y calidades, de $ 7 [illegible] 11.40; trigillo, de $ 7.50; maíz cuarentino, a 6.70; id. amarillo, de 4.50 a 6.20; id. colorado, de 5.30 a 5.80; id. morocho, a 5.80; lino, de 11.60 a 14; id. inferior, de 8 a 9.40; avena, de 5.80 a 7.10; cebada, de 5.80 a 7.50; centeno, de 7 a 9; cebadilla, de 5 a 6.50; semilla de alfalfa, de 5.25 a 6.50; alpiste, de 7.50 a 8.50; girasol, a 9.50; nabo, de 10 a 15; granza de nabo, de 3 a 4.10.

CAMARA GREMIAL DE CEREALES

Cotizaciones oficiales

Trigo — Barleta, consumo, base 80 kilibbles, a $ 11.45; id. B. Aires, base 78 kilos, a 10.85; id. B. Blanca, base 80 kilos, a 10.90.

Lino — 4 o|o cuerpos extraños, a 14.55.

Avena — Dársena, base 47 kilos, a 6.65; Bahía Blanca, id., a 6.35.

Maíz — Amarillo, a 5.45.

CAMARA GREMIAL DE MOLINEROS

Precios oficiales de las harinas y subproductos del trigo:

Harina 000, por 10 kilos, a $ 2.01; id. 00, a 1.86; id. 0, a 1.69; especial, a 1.50; segunda, a 1.02; id. especial exportación, a 1.52.

Rebarcillo, por 100 kilos, a 7; afrecho, a 4.55; afrechillo, a 4.65.

BOLSA DE ROSARIO

Precios oficiales registrados ayer en esta Bolsa:

Trigo — No. 1, base 80 kilos, a 11.40; No. 2, base 78 kilos, a 10.92 1|2; No. 3, base 78 kilos, a 10.65.

Lino — 4 o|o, a 14.70.

Maíz — Amarillo viejo, a 5.45.

Maíz — Amarillo nuevo, a 5.17 1|2.

MERCADOS DE HACIENDA

Liniers (vacuno)

Entrada de ayer, 4417 cabezas, clasificadas así: novillos, 1144; vacas, 1793; terneros, 1874.

Cotizaciones: Novillos especiales chilled beef, de $ 0.246 a 0.252 el kilo en peso vivo; id. id. para congelar, de 0.22 a 0.23; id. gordos para continente, de 0.235 a 0.241; id. generales para consumo, de 0.20 a 0.23; novillitos especiales y excepcionales id., de 0.25 a 0.27; id. gordos id. de 0.23 a 0.24; id. generales id., de 0.19 a 0.21; vacas gordas y especiales id., de 0.21 a 0.22; id. nuevas de grasa id., de 0.18 a 0.20; id. gordas de matadero, de 0.175 a 0.20; id. flacas y de conserva, de 0.12 a 0.15; vaquillonas especiales consumo, de 0.25 a 0.275; id. gordas id., de 0.23 a 0.24; id. generales id., de 0.18 a 0.22; terneros especiales id., de 0.26 a 0.28; id. gordos id., de 0.22 a 0.24; id. generales, de 0.18 a 0.20; mamones gordos especiales id. sin operaciones; id. generales id., de 0.24 a 0.26.

Liniers (porcinos)

Entrada, 862 cerdos.

Precios corrientes: Capones especiales de 100 a 120 kilos, de $ 0.32 a 0.34 el kilo en peso vivo; id. mestizos, de 90 a 100 kilos, de 0.40 a 0.41; lechones y media grasas, de 0.43 a 0.48; pesados consumo, de 120 kilos arriba, de 0.47 a 0.52; flacos e invernada, de 0.32 a 0.40.

Matanza (Sanares)

Entrada, 5220 animales; existencia anterior, 1705.

Precios corrientes por cabeza: Capones pesados de consumo, de $ 17 a 18; id. lechones gordos de frig., de 11.50 a 15.30; id. flacos y de conserva, de 5.80 a 8.20; ovejas pesadas especiales, de 12 a 24; id. lechonas gordas, de 9.20 a 11; id. generales, de 4.60 a 8; borregos especiales de frig., de 12.50 a 14; id. generales de frig., de 11 a 12.80; id. para mataderos, de 3.50 a 5.60.

MERCADO BULLRICH

(Pescados y mariscos)

Corvina de Montevideo (el cajón), de pesos 10 a 12; pescadilla id., a 12; brótula, a 55; merluza, a 15; corvina de Mar del Plata, a 14; pescadilla id., a 14; besugos, de 70 a 72; anchoas, a 12; palometas, a 11; pargos, de 10 a 12; raya, a 10; mejillones grandes, a 7; camarones, de 14 a 16; lisas, de 10 a 14; bagres, a 8.

Dorado (el kilogramo), a $ 0.50; surubí, a 0.60; pati, a 0.50; bogas, a 0.35; pejerrey grande, a 1.60; id. filet, a 0.80; id. de medida, de 0.40 a 0.45; sábalos, a 0.40.

Sábalos grandes (la docena), a 3; id. chicos, a 1.

MERCADO CENTRAL DE FRUTOS

Precios máximos de ayer

Lana cruza fina, a $ 15 los diez kilos; cruza mediana, a 13; cruza gruesa, a 10; de Santa Cruz, cruza fina y mediana, a 16; fina del Chubut, a 13.20; segunda esquila, cruza fina y mediana, a 13; cruza gruesa, a 10; borregas cruza gruesa, a 10; mestiza, a 12.

Pieles lanares consumo, a $ 10 el kilo; desecho, a 0.90; corto consumo, a 0.75; borregas a 0.70.

Cueros vacunos, a $ 12.70 los diez kilos; becerros, a 12.70; nonatos, a 9.70; potros, a 7.50 cada uno; id. salados, a 7.30.

Cerdas, a $ 21.50 los diez kilos.

Pieles de corderitos, a $ 6 la docena; liebres, a 0.50 cada una.

MERCADO DE PASTO

Precios de venta — Pasto alfalfa en fardos grandes, de $ 24 a 65 los mil kilos; id. id. en fardos chicos, de 28 a 72; id. mezcla en fardos grandes, de 27 a 41.

LEÑA Y CARBON DE LEÑA

Leña — Quebracho colorado: cuarteada de medida, de $ 32 a 34; id. tortas, de 31 a 36; id. hachada, de 37 a 38.50.

Carbón — De 1a., zarandeado, de 80 a 84; id. de 2a., de 66 a 68; id. con mezcla, de 65 a 69.

Día de gloria

(Continuación de la 7a. pág.)

devuelven fuego por fuego a los resplandores celestes.

* * *

Es preciso recordar que en aquella época (1826), y hasta 1830, todo el mar estaba en tinieblas. Contados eran los faros en Europa; en Africa sólo existía el del Cabo; en Asia había tres: los de Bombay, Calcuta y Madrás, y no uno sólo en el espacio inmenso de la América del Sur. Desde entonces acá, todas las naciones han seguido, imitando a la Francia. Poco a poco se hace la luz.

Quisiera llevar a cabo con el lector en una sola noche, y sin movernos de este sitio, la circunnavegación de nuestro océano, entre Dunkerque y Biarritz, y la revista de los grandes faros. Empero sería esto tarea muy larga.

Calais hace señales hospitalarias a la Inglaterra, a la muchedumbre que pasa por aquel país, con sus cuatro faros de colores diversos, que deben verse desde el mismo Douvres. El magnífico golfo del Sena, entre la Hève y Barfleur, alumbrado por tres faros amigos, abre el Havre a la América, recibiéndola directamente en el hogar, en el corazón de la Francia.

El mismo Sena se adelanta hacia el mar para recoger las embarcaciones, iluminando con gran esmero todas las puntas de la Bretaña. En la vanguardia de Brest, en Saint-Matthieu, en Penmark, en la isla de Sen, se ostentan luces distintas que resplandecen por minutos y aun por segundos, gritando al navegante: "¡Atención! Observa esa roca . . . Huye de ese escollo . . . Vira hacia aquí . . . ¡Perfectamente! ya estás en el puerto"

* * *

Notad que todas esas torres, levantadas en sitios peligrosos, edificadas a menudo sobre las rompientes y en medio de las tempestades, establecían al arte el problema de la absoluta solidez. Muchos faros se levantan a alturas inmensas. La tan decantada arquitectura de la edad media no se aventura a edificar tan alto si no daba al edificio apoyos exteriores, contrafuertes, botareles, y hacia la cima de las torres ya no se fiaba de la piedra, sino que recurría al auxilio no muy artístico, de los grumpones de hierro que enlazaban entre sí las piedras; como puede verse todavía en la aguja de la catedral de Strasburgo. Nuestros arquitectos desprecian tales medios. El faro de los Héaux, construído últimamente por M. Reynaud sobre el peligroso escollo de las Kapadas de Tréguier, que tiene la sencillez sublime de una gigantesca planta marina. Poco se cura de los contrafuertes: hunde en la roca viva sus cimientos tallados al cincel, y sobre una base de sesenta pies de anchura, se yergue su columna de veinticuatro pies de diámetro. Sus anchas piedras de granito están embutidas la una en la otra; además en la parte inferior, las hiladas se encuentran unidas por medio de dados (también de granito) que penetran a la vez en otras piedras superpuestas. Toda la obra está tan bien ajustada que el cimiento es cosa superflua. De abajo arriba siguiendo cada piedra a su inmediata, según se ha dicho, el faro constituye una sola mole más compacta que la roca sobre que se asienta. La ola no sabe qué lado atacar; azota, rabia, pero resbala. Todo lo que consigue ganar con sus prolongados truenos es que el faro oscile y se incline un tanto. Empero no hay que alarmarse por esto; la misma ondulación presentan las más antiguas y sólidas torres.

* * *

Así, pues, en lugar de los tristes bastiones que antiguamente amenazaban al mar, como los que todavía he visto en la costa de Berbería, la civilización moderna edifica las torres de la paz, de la hospitalidad benévola. Preciosos y nobles monumentos, a veces sublimes a los ojos del arte y que siempre conmueven el ánimo. Sus luces de colores distintos, donde se representa el oro, la plata de las estrellas, ofrecen el seguro firmamento que una providencia humana ha organizado sobre la tierra. Cuando están velados todos los astros, es dado al marino contemplar éstos y recobrar el perdido ánimo reconociendo en ellos su estrella, la estrella de la Fraternidad Universal.

* * *

¡Cuánto agrada sentarse junto a uno de esos faros, bajo esas luces amigas, verdadero hogar de la vida marítima. El más moderno de entre ellos es ya venerable por las preciosas vidas que ha salvado. Su vista produce más de un recuerdo; rodéalo la tradición y es objeto de sabrosas leyendas, pero leyendas de verdad. Dos generaciones bastan para que un faro tome carta de antigüedad y se convierta en sagrada su memoria. Frecuentemente dirá la madre a la joven: "Este salvó a tu abuelo y sin él no hubieras venido al mundo".

¡Cuántas visitas le hace la intranquila esposa que aguarda la vuelta de su marido! Al anochecer, y también a media noche, la hallaréis allí sentada aguardando y pidiendo que la bienhechora luz que brilla en lo alto traiga al ausente, lo conduzca a puerto con seguridad.

Con justicia, los antiguos honraban el altar de los dioses salvadores del hombre en sus piedras sagradas. Para el corazón atribulado que tiembla y espera, los tiempos no han variado, y en medio de la oscuridad de la noche, la que llora y ruega, ve en el faro el altar y el mismo Dios.

TRIBUNALES

SE CONDENO A RECLUSION PERPETUA A UN DOBLE HOMICIDA

No obstante haber rectificado su primera confesión

La Corte suprema acaba de confirmar la pena de reclusión perpetua que el juez actuante y la Cámara federal de La Plata impuso a Clemente Andrade, argentino, de 23 años de edad, soltero, por los delitos de homicidio en las personas de Benito Figari y Eusebio Gómez y robo a la explotación de los Yacimientos petrolíferos fiscales de Comodoro Rivadavia.

El hecho se produjo en julio de 1924, en circunstancias en que Figari, pagador de los citados yacimientos, acompañado de chofer Eusebio Gómez, se habían trasladado al lugar a efectos de abonar los sueldos. Sorprendidos por el procesado Andrade fueron intimados a bajarse, apoderándose luego Andrade de la suma de pesos 3.862.50 que llevaba el nombrado Figari.

El procesado declaró ante la policía ser autor del hecho, pero ante el juez instructor negó manifestando que si se había declarado autor lo fué por "una broma".

La Corte, ateniéndose a las probanzas de autos no admite esta excusa del procesado, agregando que las constancias existentes confirman aquella primera confesión y aunque así no fuera, forzoso sería siempre reconocer que en tales condiciones, dicha confesión arroja un indicio vehemente de culpabilidad del procesado, que reforzado por los que surgen de las circunstancia expuestas cuya relación directa con la muerte de Figari y Gómez es innegable, constituyen, sin duda alguna, la prueba de presunciones prevista por los artículos 357 y 358 del código penal, de la que resulta evidente la responsabilidad penal de aquel.

Por lo tanto, habiendo mediado premeditación y alevosía en la ejecución de los delitos imputados al procesado, corresponde aplicarle el artículo 80 del código penal, que lo reprime con la pena de reclusión o prisión perpetua, y no existiendo ninguna circunstancia atenuante y sí la agravante de doble homicidio, la de reclusión que le impone la sentencia apelada, le infiere agravio.

---

a través de la ventana. Acariciaba la cabeza caída de Gault con el toque de la belleza. Lo transformaba completamente. Ya no era un moribundo en el dintel de la muerte. Estaba bañado en la gloria del sol matinal de Lavergne... Este, respiraba ya tranquilamente con el espíritu embargado de un sentimiento de piedad y la mano que tenía la cuchilla temblaba. El pie, adelantado para el ataque, retrocedió. Jean sentía como si dedos invisibles le agarrasen la garganta; sus ojos se humedecieron.

Su cuchilla cayó y, con sonora vibración, se clavó en el piso. El dió un salto hacia adelante y levantó a Hormidas por la cintura, cambiándole de sitio para poder sacar la pierna quebrada. Luego, lo levantó en peso y, con sumo cuidado, lo colocó en la cama. Enderezó la pierna quebrada y trajo agua. Hormidas abrió los ojos.

—Todo ha terminado — murmuró débilmente. — ¿Mi máquina está rota?

—¡"Nom de Dieu" —respondió Lavergne sollozando — espero que no.

El dió un salto al otro lado del cuarto, y con dedos temblorosos comenzó a darle cuerda al ídolo caído.

—¿Tú tocarás para mí? — exclamó Hormidas asombrado.—¡"Sacré"! Eso aliviará mi dolor —¡"Mon Dieu"! — exclamó Jean, al ocurrírsele una idea completamente nueva — ¿Es ella para ti lo que la salida del sol es para mí?

—¡Ah! ¿A ti también te pasaba lo mismo? — murmuró Hormidas — Cantará ella, amigo?

El fonógrafo, con un chillido y zurrido, le contestó:

"Allons, enfants de la patrie! Le jour de gloire est arrivé!".

William MERRIAM HOUSE.

OBSEQUIO

Dos grandes productos nacionales

Vino quinado

KALISAY

El estuche mide 21 centímetros de largo

Tónico reconstituyente

es el vino Quinado que recomiendan los médicos para uso familiar, por ser un verdadero estimulante de gran valor tónico y digestivo; y el

Vinagre OMEGA

que se obtiene del mejor vino argentino sin ácido acético artificial, base de los vinagres vinagres tan perjudiciales para el estómago e intestinos. EL VINAGRE OMEGA obtuvo, por su pureza, el Primer Premio de la Municipalidad y Gran Premio y Medalla de Oro en la última Exposición de la Industria Argentina.

El valor del contenido de cada estuche excede de $ 1.50 m|n. Sin embargo, se remite, libre de gastos, a todo el que nos envíe $ 0.50 en efectivo o en estampillas de correo.

Sres. LAGORIO y Cía., Lda. (S. A.)
24 de Noviembre, 480, B. Aires

Deseando recibir el Estuche que anuncian, acompaño $ 0.50 centavos.

Nombre ... ...

Domicilio ... ...

Localidad ... ...

F. C. ... ... Provincia ... ...

L. V.

NOTICIAS MARÍTIMAS

SERVICIO DE CORRESPONDENCIA

A LLEGAR

12 — Sierra Morena, de Europa y Brasil, con fechas hasta el 25 de marzo.

12 — Darro, de Europa y Brasil, con fechas hasta el 24 de marzo.

12 — Sofía, de Europa y Brasil, con fechas hasta el 19 de marzo.

13 — Desirade, de Europa y Brasil, con fechas hasta el 23 de marzo.

13 — Pan América, de Norte América y Brasil, con fechas hasta el 26 de marzo.

14 — Duca degli Abruzzi, de Europa y Brasil, con fechas hasta el 27 de marzo.

14 — Gelria, de Europa y Brasil, con fechas hasta el 27 de marzo.

14 — Conte Verde, de Europa y Brasil, con fechas hasta el 1 de abril.

A SALIR

11 — Mosella, para Brasil y Europa, a las 13 (alcance a las 19).

12 — Lutetia, para Brasil y Europa, a las 13 (alcance en el puerto a las 14.45).

13 — Almanzora, para Brasil y Europa, a las 13 (alcance a las 19).

Madrid, para Brasil y Europa, a las 13 (alcance a las 19).

13 — España, para Brasil y Europa a las 13 (sin alcance).

14 — Reina Victoria Eugenia, para Europa y Brasil, a las 8 (alcance en el puerto a las 9.45).

14 — Principessa María, para Brasil y Europa, a las 8 (alcance en el puerto a las 10.15).

19 — Asturiano, para Punta Arenas, a las 13 (sin alcance).

MOVIMIENTO EN EL PUERTO

Entradas — Francés Malte, de Hamburgo, con pasajeros y carga, en la dársena norte.

Español R. V. Eugenia, de Barcelona, con pasajeros y carga, en la dársena norte.

Inglés Suverie, de Calcutta, con carga, en el dique A.

Argentino Paranaguá, de Montevideo, en Barracas.

Inglés Napiestar, de Londres, con carga, en el dock sur.

Inglés Marslew, de Rosario, en la dársena A, a cargar.

Inglés Ocean Transport, de la rada, en la dársena sur.

Finlandés Mercator, de Finlandia, con carga, en la dársena sur.

Inglés San Salvador, de Tampico y Bahía Blanca, con nafta, en la dársena sur.

Salidas — Inglés Cornish City, de la dársena norte para Las Palmas, con carga.

Noruego Havo, de la dársena A para Hamburgo, con carga.

Francés Forbin, de la dársena A para Dunkerque, del Riachuelo para La Plata, a cargar.

Inglés Sagama River, de la dársena norte para Manchester, con carga.

Esperados — Inglés Wincote, de Cardiff, con carbón, en el Riachuelo.

Belga Leopold II, D., de la rada, con carga, en el dique 2.

Inglés Coracero, de Liverpool, con carga en el dique 1.

Noruego Salta, de Santos, con carga, en el dique 2.

Inglés Alcyone, de Hamburgo, con carga, en el dique 3.

Inglés Trevethoe, de Rosario, en el dique 1, a cargar.

Inglés Glofield, de Rosario, en el dique A, a cargar.

Mañana — Alemán Sierra Morena, de Bremen, con pasajeros y carga, en la dársena norte.

A salir — Inglés Browning, del dique 1 para Rosario, a cargar.

VAPORES FLUVIALES

Esperados — Ciudad de Buenos Aires, de Montevideo.

Washington y Lambaré, de Asunción.

A salir — París, para el Salto, a las 3.30 horas.

Washington, para Asunción, a las 12.

Ciudad de Buenos Aires, para Montevideo, a las 22.

SITUACION DE LOS PAQUETES

Mala Real Inglesa—

Alcántara, salió el 30 de esta para Génova y el 3 de Santos, el 4 de Río de Janeiro.

Andes, salió el 1o. de abril de Southampton para ésta, el 4 de Lisboa.

Arlanza, en Southampton, saldrá el 14 para ésta.

Almanzora, en el puerto, saldrá el 15 para Southampton.

Avón, en Southampton.

Darro, en viaje de Lisboa para ésta, el 3 de Santos.

Desirade, salió el 7 de La Plata para Liverpool.

Deesa, en Liverpool.

Deseado, salió el 2 de Liverpool para ésta.

Transatlántica Española—

Infanta Isabel de Borbón, saldrá el 16 de Barcelona para ésta.

Reina Victoria Eugenia, en el puerto.

Sofía, el 7 de Río de Janeiro.

Navegazione Italiana—

Principessa Mafalda, salió el 22 de ésta para Génova y el 26 de Río Janeiro, el 5 de Dakar.

Taormina, salió el 2 de ésta para Génova, el 7 de Río de Janeiro.

Europa, en Génova.

Duca degli Abruzzi, salió el 24 de Génova para ésta.

Duca d'Aosta, en Génova.

Lloyd Sabaudo—

Principe di Udine, salió el 18 de ésta para Génova y el 23 de Río Janeiro, el 4 de Las Palmas.

para Génova y el 23 de Río Janeiro.

Conte Verde, salió el 31 de Génova para ésta y el 1o. de Barcelona.

Principessa Giovanna, saldrá el 13 de Génova para ésta.

Lloyd Real Holandés—

Zeelandia, el 1o. de Bahía para Amsterdam y el 2 de Pernambuco.

Orania, salió el 7 de ésta para Amsterdam.

Flandria, saldrá el 13 de Amsterdam para ésta.

Gelria, el 28 de marzo de Lisboa para ésta.

Lamport y Holt—

Vestris, salió el 28 de ésta para Nueva York y el 3 de Río Janeiro.

Voltaire, saldrá el 25 de ésta para Nueva York.

Vauban, salió el 2 de Nueva York para ésta.

Compañía Triestina—

Atlanta, salió el 25 de ésta para Trieste y el 30 de Santos.

Sofía, salió el 13 de Trieste para ésta, el 26 de Las Palmas, el 7 de Río de Janeiro.

Ammiraglio Bettolo, salió el 17 de Génova para ésta, el 5 de Santos.

Ie para ésta.

Trasatlántica Italiana—

Leonardo da Vinci, en Génova.

Nazario Sauro, salió el 5 de abril de Génova para ésta.

Mensajerías Marítimas—

Mendoza, saldrá el 9 de Génova para ésta.

Massilia, en Burdeos, saldrá el 16 de Burdeos para ésta.

Mossila, en el puerto, saldrá el 11 de ésta para Burdeos.

Malte, salió el 3 de Río Janeiro para ésta.

Plata, salió el 30 de marzo de ésta para Génova, el 4 de Río Janeiro.

Formosa, en Marsella.

Valdivia, salió el 6 de ésta para Génova.

Lipari, en viaje de ésta para El Havre, el 9 de Río Janeiro y el 23 de Lisboa.

Groix, en viaje de La Plata para Hamburgo, el 2 de Río de Janeiro, el 13 de Dakar, el 20 de Vigo y 22 de La Rochelle.

Pincio, salió el 30 de Marsella para ésta y el 1o. de Alicante.

Meduana, salió el 1o. de Burdeos para ésta, el 5 de Lisboa.

Ouessant, salió el 16 de La Plata para Hamburgo, el 4 de Dakar.

Compañías Hamburguesas—

Cap Norte, en Hamburgo.

Antonio Delfino, salió el 7 de Hamburgo para ésta.

Cap Polonio, salió el 1o. de ésta para Hamburgo, el 5 de Río Janeiro.

Baden, salió el 24 de ésta para Hamburgo, el 28 de Montevideo y el 29 de Santos.

Monte Oliva, salió el 6 de ésta para Hamburgo.

Bayern, en el puerto, saldrá el 21 de ésta para Hamburgo.

Hugo Stinnes Linien—

Oliva, en viaje para ésta.

General Belgrano, el 1o. de Funchal para ésta, es esperado el 14 de Río de Janeiro.

Lloyd Norte Alemán—

Werra, salió el 26 de marzo para ésta el 30 de Vigo y el 3 de Funchal.

Weser, salió el 26 de ésta para Bremen, el 30 de San Francisco y el 22 de Río de Janeiro, el 3 de Lisboa.

Koeln, saldrá el 9 de Bremen para ésta.

Madrid, en el puerto, saldrá el 13 de ésta para Bremen.

Sierra Ventana, salió el 2 de Bremen para ésta, el 7 de Lisboa.

Sierra Córdoba, salió el 2 de abril de ésta para Bremen, el 7 de Río de Janeiro.

Crefeld, en Bremen.

Sierra Morena, salió el 19 de Bremen para ésta el 22 de La Coruña, el 2 de Santos.

Líneas Nelson—

Highland Piper, salió el 24 de Londres para ésta.

Highland Loch, saldrá el 14 de La Plata para Londres.

Highland Glen, el 10. de La Plata para Londres.

Highland Pride, salió el 7 de Londres para ésta.

Highland Laddie, salió el 17 de La Plata para Londres.

Highland Rover, en Londres.

Munson Line—

Western World, salió el 9 de Nueva York para ésta.

Pan América, salió el 26 de Nueva York para ésta, el 8 de Río de Janeiro.

American Legion, salió el 24 de ésta para Nueva York y el 29 de Río Janeiro. Llegará el 11.

TOSCANOS

REGIA ITALIANA

Unicos legítimos

PESTALOZZI, FUNDADOR DE LA ESCUELA POPULAR

Con motivo del centenario de la muerte del gran maestro, las revistas pedagógicas han dedicado muchas columnas a honrar su memoria.

El artículo que publicamos pertenece al profesor español Luis de Zulueta.

De todos los títulos con que suele honrarse la memoria de Pestalozzi, ninguno me parece más merecido, más acertado, que el de fundador de la escuela popular. "En Burgdorf y en Münchenbuchsee, fundador de la escuela popular. . . ", reza, entre otras cosas, la conocida inscripción puesta en 1846 sobre su tumba en lugar del primitivo rosal que antes indicaba silenciozámente, con un perfume de sencillez y de poesía, el paraje en que descansaban los restos mortales del gran educador.

La escuela popular, la escuela pública o nacional ha sido, a mi juicio, la conquista más importante del siglo XIX. Se ha dicho que a la pasada centuria no se la debería llamar el siglo del vapor o de la electricidad, sino el siglo de la democracia. Pero la verdadera raíz y, a la vez, el mejor fruto de la democracia ha sido la instrucción para todos, el derecho y el deber de la ilustración, la socialización de la cultura.

Las aristocracias intelectuales de hoy acaso no sean superiores a las de fines del siglo XVIII. Mas entre aquel pueblo de las cabañas suizas, que con tanta dolorida emoción nos describía el autor de "Leonardo y Gertrudis"; entre la plebe ignorante y famélica, miserablemente explotada con la aparición del industrialismo, en los comienzos del siglo pasado, y el pueblo helvético, el pueblo europeo de nuestro tiempo, con seis, ocho o más años de formación escolar metódica, de preparación para una vida plenamente humana, existe, por fortuna, un abismo.

La escuela popular es, pues, la gran conquista del siglo XIX. Y, hasta donde cabe personificar en un solo nombre una tan compleja creación colectiva, ese nombre es, con toda justicia, el de Juan Enrique Pestalozzi.

No lo es, ciertamente por el mero hecho de que Pestalozzi diera enseñanza dentro de un local a un cierto número de niños pobres. En este vulgar sentido, la escuela popular existía en el mundo entero desde mucho antes de que en el invierno de 1746 viniera al mundo en una oscura casa del viejo Zurich el futuro pedagogo de Iverdon. Escuela popular era ya, en este sentido, la de Burgdorf, con sus sesenta alumnos, antes de que Pestalozzi se encargara de ella. Y, sin embargo, sólo después nacía, a impulsos de su genio, la verdadera escuela popular.

La fundó, en realidad, Pestalozzi porque le dió el espíritu, los principios y los métodos. El espíritu de la escuela popular es el anhelo de redimir al pueblo, en conjunto, en su totalidad, desenvolviendo la humanidad en cada hombre, sin excepción, y haciendo llegar hasta las masas más humildes todo lo esencial del saber y de la cultura. Quien no quiera esto, quien no sienta esto, quien no lo conciba como un deber primordial de justicia, podrá enseñar a sesenta niños "las desdichadas letras, primer tormento de la juventud", cual lo hacía el antecesor de Pestalozzi, muy a gusto de los aldeanos de Burgdorf, pero no habrá comprendido lo que es la escuela popular.

Así como tiene un espíritu, la escuela popular tiene también sus principios y sus métodos. Figura entre los primeros el respeto a la personalidad del alumno, de cada alumno. Estimular y favorecer el libre desarrollo de las propias energías espirituales de cada alma. No, por cierto, en un ambiente ingenuo de espontaneidad paradisíaca que confunda la libertad interior con el instinto ciego, el capricho momentáneo, o la veleidad infantil, olvidando que veleidades, caprichos y ciegos instintos no nos emancipan, sino que nos esclavizan. Pide, acaso, la escuela una atmósfera moral de firme disciplina, pero de una disciplina tan psicológica que, en ella, las reglas exteriores susciten en las almas juveniles la formación de las normas internas, llegando a esa difícil fusión de natural espontaneidad e íntima ley espiritual, fusión delicada que se llama libertad.

Para ello hay que cultivar en el hombre al hombre entero, no sólo el intelecto, sino, como decía Pestalozzi, la cabeza, el corazón y la mano. Meditación, emoción, acción, dan las tres dimensiones de nuestra vida. "Todas las fuerzas fecundas de la humanidad — escribía Pestalozzi en "La velada de un ermitaño" — no son dones del arte ni del azar. Están con sus fundamentos en lo íntimo de la naturaleza de todos los hombres. Desarrollarlas es una necesidad general de la humanidad . . ."

Pero en ese desarrollo hay que buscar el equilibrio, la ponderación, la armonía. "Los conocimientos sin las actividades prácticas — añadía en "Cómo Gertrudis enseña a sus hijos" — constituyen el don más funesto que un genio enemigo ha hecho a nuestra época. . ." La salvación está en la educación armónica de esa unidad interna que forman nuestras fundamentales energías morales, mentales y físicas..."

En cuanto a los métodos de la escuela popular, recordemos, ante todo, la intuición y el trabajo. La intuición, para Pestalozzi, es una creación interna. El trabajo sería la creación exterior. La intuición pestalozziana no significa receptividad por los sentidos, pasiva observación, muertas lecciones de cosas. Intuir es pensar. Sólo que no es pensar en abstracto, en el vacío, sino pensar mediante la percepción de los objetos, en la percepción de los objetos. La moderna psicología ha venido después a demostrar que, ya en la más elemental percepción, hay en realidad un pensamiento.

En la intuición, no es el alumno como una cámara oscura que refleja los objetos exteriores, sino más bien como una linterna que proyecta sus propias ideas. Mas no podría hacerlo sino frente a la pantalla. La pantalla son los objetos exteriores. Sólo en la intuición, el pensamiento tiene vida. Sólo con el pensar, la intuición adquiere valor. No digamos: "¡Cosas!, ¡cosas!, ¡realidades! Basta de conceptos y de palabras!" Digamos mejor, con el espíritu de Pestalozzi: "¡Cosas!, ¡cosas reales! . . . ¡Sí! . . . ¡A fin de llegar, mediante ellas a las palabras justas y a los conceptos claros!"

Además de la intuición, el trabajo, el trabajo mental y físico del escolar. Podría decirse, esquemáticamente, que el progreso de la pedagogía ha consistido en pasar del memorismo al intelectualismo; del intelectualismo a la intuición; de la intuición al trabajo activo y personal. Hoy se ha comprendido que en el propio trabajo es cuando el alumno, de una manera real y viva, ejercita la intuición; en la intuición se despierta y forma la inteligencia; en la obra de la inteligencia tiene su lugar adecuado la memoria, reteniendo las cosas una vez comprendidas.

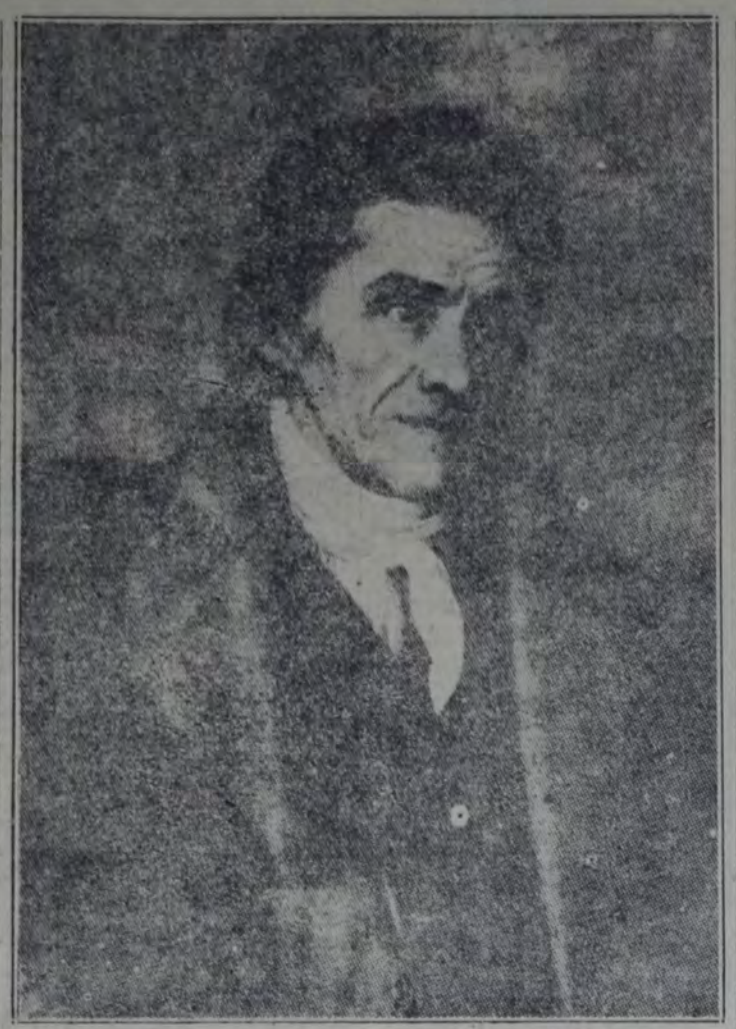

JUAN ENRIQUE PESTALOZZI

1746-1827

(Según el cuadro de Rico existente en la Real Academia de San Fernando de Madrid.)

Se ha invertido el orden. La serie histórica ha sido: aprender de memoria, discurrir; observar, hacer. Poco a poco, a lo largo de siglos, la vieja escuela del aprender se ha convertido en la moderna escuela del trabajo. El niño al hacer, observa; al observar, discurre; al discurrir, retiene. La escuela ha de ser taller antes que aula. El orden psicológico es: trabajo, intuición, pensamiento, memoria. Tal es la marcha de la Naturaleza.

Todo eso está ya en Pestalozzi. Hasta una reacción muy moderna, favorable al cultivo de la llamada memoria mecánica tendría en el propio Pestalozzi sus precedentes. Lo que ya sería más difícil de encontrar en él es el valor que hoy se empieza a atribuir a las cosas que el niño entiende sólo a medias, a las intuiciones vagas — ya sensibles, ya espirituales —, que no deben convertirse en conceptos definidos. No nos limitemos a dar sólo al niño lo que él sea capaz de comprender plenamente. El niño vive, cual el pez en el agua, en un mundo inexplicable, donde cada palabra, cada obra de las personas mayores encierra para él un misterio que no está llamado a descifrar.

Pero dejemos esto a un lado. Limitémonos a comprobar, en términos generales, que la nueva escuela del trabajo tiene su origen, antes que en Dewey o en Kerschensteiner, en la escuela-albergue que Pestalozzi fundara en la granja de Neuhof. No fué ella solamente una obra de misericordia, en que el educador, entre medio centenar de niños desvalidos, se trueca en un mendigo para que los mendigos aprendan a vivir como hombres.

No, Pestalozzi se planteó en toda su profundidad el problema social del moderno industrialismo y el problema pedagógico de la unión entre el trabajo manual y la cultura del espíritu. La explotación agrícola o la maquinaria textil se convirtieron en medios educativos para la formación general de la personalidad humana. La granja de Neuhof fué una primera escuela del trabajo, a la vez pues, por la heroica bondad y la abnegación piadosa de su fundador, resplandece con santos albores de Portal de Belén en la historia de la educación del pueblo.

Por todo esto, porque emprendió la obra; porque vió su hondo sentido y su trascendencia universal; porque le dió el espíritu, los principios y los métodos, puede con verdad afirmarse que es, por antonomasia, Pestalozzi el creador de la escuela popular, de la nacional y pública, conquista la más alta, la más pura, la más fecunda del siglo XIX. Al cumplirse los cien años de la muerte del maestro, la obra está todavía henchida de porvenir . . . "¡Cuán bien dormiré en mi tumba si consigo unir la naturaleza y el arte en la instrucción del pueblo, tan íntimamente como ahora están violentamente separados! . ."

No habría creado Pestalozzi el nuevo tipo de escuela si no hubiera creado también, con su ejemplo mismo, el nuevo tipo de maestro. "¡Quiero llegar a ser maestro de escuela! . . . Veamos, por un momento, como entendió el protesorado ese hombre que, ya maduro ya con una cultura universitaria, ya famoso en su patria y en Europa, aspiraba, como cosa difícil, a llegar a ser maestro de escuela primaria.

Para ello, reunió en su persona, por manera admirable, estos tres elevados caracteres: fué un filósofo, fué un filántropo, fué un profesional de la pedagogía. Viejo a la especialización profesional, descendió hasta los últimos detalles prácticos de la labor profesional, precisamente porque antes se habían formado en él una mente de pensador y un corazón de apóstol. Mas con estas dos excelsas cualidades, el autor de la novela "Leonardo y Gertrudis" y de "Mis investigaciones sobre la marcha de la Naturaleza en el desenvolvimiento de la Humanidad" no habría pasado de ser un publicista estimable si, luego, una labor profesional, que duró hasta el fin de su vida octogenaria, no hubiese concretado y encauzado sus vagos anhelos reformadores convirtiéndole, a la vez que en un maestro de escuela, en la figura más completa de toda la historia de la pedagogía.

En primer término, Pestalozzi fué un filósofo. No hace falta ya rectificar la falsa interpretación de un Pestalozzi tan lleno de ternura y de amor como escaso de luces intelectuales. Es el propio autor de "Cómo Gertrudis enseña a sus hijos" el que, con sus humildes y exaltadas confidencias, ha facilitado esa interpretación equivocada, como fué el mismo Rousseau quien, con sus desnudas "Confesiones", ofreció el arsenal que aún no han acabado de agotar sus enemigos.

"Realmente — dice Pestalozzi en su primera carta a Gessner — yo no sabía (a los cincuenta años) escribir correctamente, ni leer, ni contar". Si esta declaración, tomada al pie de la letra, lo fuera absurda en uno de los más célebres escritores de su tiempo, bastaría recordar simplemente sus estudios oficiales, secundarios y superiores, de latín y griego, matemáticas o filosofía, cursados en el "Collegium humanitatis" y el "Collegium Carolinum" de su ciudad natal, No. El autor de "Mis investigaciones", libro de elevada filosofía política, era un pensador notable; confuso a veces; genial otras; estimado y admirado por los demás pensadores de la época, un Humbolt, un Herder, un Wieland . . .

Verdad es que, como él mismo explicaba, su alma vivió siempre envuelta en "una cierta penumbra", esclarecida, a veces, cual por relámpagos de inspiración, por algunas "intuiciones inmensas . . ." Quizás por esto dijo de él Fichte: "La idea, el pensamiento de Pestalozzi es infinitamente más e infinitamente mayor que Pestalozzi mismo, como ocurre siempre con toda idea verdaderamente genial en relación con su aparente creador. No fué él quien pensó la idea, quien la hizo, sino que la pensó en él la eterna Razón, y es luego la idea la que va haciendo al hombre..."

A la vez que un filósofo hay en Pestalozzi un filántropo, un apóstol, un santo, un bienhechor de la Humanidad. En esto no hace falta insistir, porque es de todos conocido. " Y en medio de las burlas de los hombres que me despreciaban; en medio de sus recias voces que me decían: ¡Miserable! Tú, que para bastarte a ti mismo, te hallas en peor situación que el último jornalero, ¿te figuras que puedes socorrer al pueblo?" . . .En medio de este apóstrofe desdeñoso que leía en todos los labios, el ímpetu de mi corazón aspiraba a un solo y único fin: cegar las fuentes de la miseria en que, a mi alrededor, veía al pueblo sumergido . . ."

Para lograrlo, el filósofo, el filántropo junta a estas dos condiciones una tercera: se hace pedagogo, profesional de la educación. Y es entonces el maestro que infatigablemente, ensalzado o combatido, con medios o sin ellos, en la holgura o en la miseria, sano o enfermo, abriendo una escuela cuando se le cerraba otra, concentra la salvación del pueblo en la enseñanza de un grupo de niños y busca en la enseñanza de esos niños el camino para la salvación de todo un pueblo; contrastando las teorías con la práctica cotidiana y mejorando cada día la práctica con la inspiración de las teorías...

Así nació la escuela popular. Fruto de una asidua labor profesional, engrandecida por la filosofía y circundada de una aureola de santidad. Sin estas tres notas, la tarea escolar valdría poco. No es necesario, claro está, que cada maestro sea un gran pedagogo, un filósofo y un apóstol. Pero si no tiene un poco siquiera de cada una de estas tres cualidades, si no posee, en cierta medida, una seria preparación profesional, una tendencia a meditar sobre los problemas generales y un sincero entusiasmo por el bien público y el progreso moral de su patria y de la sociedad entera, enseñará mejor o peor las primeras letras, pero no será nunca un verdadero maestro.

Próximo a morir Pestalozzi, en la fecha cuyo centenario conmemoramos ahora, sus últimas palabras fueron dignas del educador, del filósofo y del santo. "Hubiera querido vivir todavía unas semanas para terminar mis postreros trabajos, pero doy las gracias a la Providencia que me saca de esta vida terrenal . . ." "Perdono a mis enemigos, y les deseo la paz, ahora que yo entro en la paz eterna . . ." "A mis amigos les pido que no me olviden y que empleen sus energías mejores en continuar, después de mi muerte, los fines a que consagré mi vida..."

Recojamos nosotros todos, amigos de Pestalozzi, ese testamento espiritual, al cumplirse ahora el centenario de su muerte. Dediquemos generosamente nuestras mejores energías a proseguir la obra que llenó la existencia, doliente y gloriosa, del fundador de la escuela popular.

Por ALEJANDRO CASTIÑEIRAS

COMENTARIOS DE LIBROS EXTRANJEROS

HISTORIA DE MUSSOLINI

París, 1926.

Descartadas las publicaciones italianas, ya que sólo hallan divulgación las que adulan al tirano y a su régimen, convengamos que no abundan en el extranjero los libros consagrados a estudiar, más o menos imparcialmente, lo que constituye el fascismo. Esta aparente despreocupación de los escritores europeos por los sucesos políticos que han alterado en forma desdichada la vida social del pueblo italiano, tiene, a mi parecer, una explicación aceptable. Los desesperados esfuerzos de Mussolini y de sus secuaces para dar a su sangrienta aventura un contenido filosófico o doctrinario, han servido, tan solo, para evidenciar la absoluta ausencia de toda ideología o propósito que mereciera ser estudiado como un hecho o acontecimiento histórico de efectiva transcendencia para la evolución de las instituciones humanas. El tumultuoso y tan mentado avance de las huestes fascistas hacia Roma y las turbias maquinaciones posteriores que encumbraron al siniestro personaje, carecen, desde sus sombríos orígenes, de una orientación moral y social lo suficientemente honda como para dignificar los hechos.

Por lo tanto, la crónica del predominio fascista bien puede reducirse, por ahora, salvo raras excepciones, a una larga enumeración de brutales atentados que han terminado por desfigurar la fisonomía política de Italia. Posiblemente, sea esta la razón por la cual los escritores extranjeros no hallen interés en analizar a fondo y en un libro orgánico lo que tiene asiento más apropiado en la crónica policial de un diario, de existir un diario capaz de disponer de tanto espacio como para registrar los crímenes del fascismo. Hasta ahora, pues, aunque Musolini y sus turiferarios pretendan lo contrario, tanto aquí como en Italia, la historia del fascismo tiene los estrechos límites que de por sí impone el audaz entronizamiento de un traidor ofuscado y rencoroso. Por ende, lo que puede despertar nuestra curiosidad no es la historia del fascismo que, en cierto modo, no pasa de ser una farsa dolorosa, sino la historia de Mussolini como jefe único y reconocido de una temible banda. Y eso, ya que no podía hacer otra cosa, es lo que nos da a conocer Louis Roya en su bien documentado libro que da pie para estos comentarios marginales.

Desde los primeros capítulos el escritor francés excluye, razonando con acierto, toda posibilidad de hallar en el fascismo valores morales, sociales o doctrinarios novedosos o dignos de mención. El fascismo no es más que una perversa regresión del concepto social, un parto monstruoso de la guerra que, si de pequeñuelo no dió señales de sus propósitos reaccionarios fué porque creyó más prudente simular sus fines confundiéndolos con los que, en aquellos amargos días, perseguía, con visible exaltación, el proletariado de la península. En una palabra, para Louis Roya el fascismo no es más que un hijo de Marte.

Pero he aquí que en sus primeros pasos apareció como una fuerza revolucionaria concordante con las legítimas aspiraciones de los trabajadores.

En 1919 los fascistas secundaban, no sabemos si con verdadero o fingido entusiasmo, el asalto y la ocupación de las fábricas. Más aún, para estimular a los obreros y organizar la resistencia Mussolini se trasladó a Daimina, población agitada por la lucha entablada entre patrones y trabajadores.

Poco después sobreviene el ya conocido y espectacular cambio de frente, tan brutal como inesperado. ¿Cómo explicar la inusitada transformación del audaz caudillo?

La pregunta que se formula el escritor francés coincide con la nuestra, con la que se formuló y se formula el mundo entero sin dar con una solución razonable a tan oscuro y torturante problema psicológico que, sea dicho de paso, da vida a las regresivas características del fascismo actual. Aparentemente hay en esto algo trágicamente ilógico y, según Roya, por haber querido descifrar el misterio, Matteotti murió asesinado. "Todo se explica hoy — agrega el escritor francés —. Si la historia del primer período fascista no puede ser escrita todavía con una documentación integral, hay, en cambio, elementos suficientes como para permitir al filósofo desentrañar los motivos y los móviles secretos y profundos de esta convulsión social que ha llegado a su estado crónico". Veamos la explicación que nos brinda Roya.

Comienza el autor por recordar los antecedentes socialistas de Mussolini. Relata suscintamente en que consistió su acción como apasionado militante dentro del partido. Exhibe pruebas de su pasada fe revolucionaria, de su acendrado odio al Rey, de su furibundo ateísmo, de su encarnizado anti-imperialismo. Luego expone su labor como periodista en los diarios "Lucha de Clases" y el "Avanti".

De todo esto conviene señalar, para tener una ligera idea del estatrófico y lugoniano vuelco de sus ideas, que ahora, el muy farsante, proclama sin pudor, "urbi et orbi", su inmitada adhesión al rey, al papa, del cual se convierte en dócil instrumento para extirpar la enseñanza laica, y, finalmente, para acrecentar el caudal de sus contradicciones, mantiene en perpetua alarma a toda Europa con sus descabellados ensueños imperialistas. ¿Cuáles son las causas de tan desorbitada evolución? Prosigamos leyendo unas páginas del libro.

Estalla la conflagración europea y Mussolini se declara fervoroso partidario de la intervención de Italia a favor de los aliados. Primera etapa de su metamórfosis. Matteotti surge como leador opositor de la intervención. Y la lucha, la enconada lucha queda entablada. De sus alternativas nos habla Roya en el capítulo VI de su obra — uno de los más recomendables — titulado así: "El primer motivo, oscuro pero capital, que ha determinado la evolución de Mussolini. Las causas de su ruptura con el Partido Socialista".

Hay aspectos de esta suicida polémica, con ligeras variantes idéntica a la que dividió al partido en otros países, que exigen una mayor documentación y un estudio más prolijo de los antecedentes para poder establecer con más claridad la verdad de las cosas. No pone en ello mayor empeño Louis Roya. Pero el hecho cierto e ingrato es que, de pronto, medio partido socialista italiano acusa a Musolini de estar vendido al oro francés. Así se lo echan en cara, en un congreso partidario y en medio de una formidable batahola, voces apasionadas. Mussolini pretende defenderse. La bulla y los insultos se lo impiden. De todos los rincones parte, obstinada, provocadora, hiriente, la terrible acusación: "¿Chi paga?"

¿Quién paga? No entremos, ni entra el autor, en averiguaciones sobre los fundamentos de la acusación. Pero conviene no olvidar que con parecidas e infamantes imputaciones se pretendió enlodar la bien probada bondad de otros muchos militantes, verdaderas glorias del movimiento socialista, en Francia, Alemania, Rusia, Inglaterra, España, etc.

En aquellos días de infortunio y ofuscación, el Partido Socialista Italiano cometió un error. Porque, sin pruebas terminantes, — yo no sé si han existido, el escritor francés asegura que no — no es posible condenar, porque de lo contrario, fácil hubiera sido también, como lo dice Roya, acusar a Matteotti de estar vendido al oro alemán ya que era contrario a la intervención, lo que favorecía a los imperios centrales.

Mussolini no pudo probar su inocen-

(Continúa en la página 10)

LAS TRABAS AL COMERCIO

INFORME DE LA CAMARA DE COMERCIO INTERNACIONAL

A pedido del Comité preparatorio de la conferencia económica, la Cámara de comercio internacional hizo preparar un informe sobre las trabas al comercio, informe que forma parte de la documentación de la próxima conferencia económica internacional.

Ese informe se divide en siete partes, que tratan las siguientes cuestiones: 1o.) tratamiento de los extranjeros y desigualdades jurídicas y sociales; 2o.) obstáculos a los transportes; 3o.) prohibición de importaciones y exportaciones (libertad de las materias primas, derechos a la exportación; 4o.) cuestiones técnicas aduaneras; 5o.) acuerdos industriales internacionales; 6o.) dificultades financieras, cuestiones de precios y de crédito; 7o.) convenio colectivo con miras a la creación de una conferencia permanente de cuestiones aduaneras y comerciales.

1o.) Tratamiento de los extranjeros y desigualdades jurídicas y sociales.— La Cámara de comercio, considerando necesario establecer un derecho de los extranjeros tan uniforme y liberal como posible, preconiza un sistema de convenios generales para el tratamiento de los extranjeros. Recomienda la abolición de las visaciones de pasaportes y reclama la libertad de estada y de radicación.

Propone igualmente ciertas reglas para el ejercicio del comercio, de la industria y de cualquier otra profesión u ocupación en el extranjero, para el estado civil de los extranjeros, para el estado jurídico de las personas morales, para el tratamiento fiscal de los extranjeros, y emite ciertos votos al respecto. Todas esas proposiciones y esos votos tienden a la realización de un convenio colectivo bajo los auspicios de la Sociedad de naciones, con miras a establecer la igualdad entre los extranjeros y nacionales.

2o.) Obstáculos a los transportes. — La Cámara de comercio internacional formula ciertas proposiciones con miras a mejorar los transportes terrestres, marítimos y aéreos.

Recomienda especialmente, para las administraciones ferroviarias, la implantación de reglas uniformes para los envíos contra reembolso; la creación de una lista uniforme de las designaciones de mercaderías, y una estandarización del material, particularmente de los coches para viajeros.

En lo referente a los transportes marítimos, la Cámara de comercio lamenta que en ciertos países exista todavía el privilegio de pabellones; es decir, la desigualdad entre los buques de comercio nacionales y extranjeros. Insiste sobre la necesidad de ratificar el convenio adoptado bajo los auspicios de la Sociedad de naciones con respecto a los puertos marítimos, y acepta el principio de las equivalencias (mutuo reconocimiento de las leyes nacionales de navegación, cuando son equivalentes). La Cámara de comercio vería igualmente con agrado la liquidación tan rápida como sea posible de las marinas de los Estados, la supresión de los subsidios y las primas a la navegación, y la implantación de un arreglo internacional para evitar la doble imposición, todavía muy frecuente, en la industria de los transportes marítimos.

Después de insistir en el reclamo de una aplicación menos rigurosa de ciertas reglas en materia sanitaria, aduanera, etc., la Cámara de comercio recomienda la abolición de las restricciones aplicadas por ciertos Estados de orillas del Danubio.

En lo tocante a los transportes aéreos, la Cámara de comercio internacional considera indispensable apartar desde el comienzo todas las trabas que pudieran retardar o desviar su desarrollo.

3o.) Prohibiciones de importaciones y exportaciones. — La Cámara de comercio se pronuncia en favor de que se llegue cuanto antes a la realización de un convenio colectivo para la abolición de las prohibiciones de importación y exportación, sobre la base del ante-proyecto preparado por el Comité económico de la Sociedad de naciones.

La Cámara de comercio internacional considera además que la libertad de las materias primas debe estar asegurada.

4o.) Cuestiones técnicas aduaneras.— La Cámara de comercio internacional estima que el sistema de los impuestos aduaneros excesivos no puede sino perjudicar la restauración económica mundial. Opina que en la política comercial y aduanera de los diversos países, es necesario tender a admitir como principio directivo una división internacional del trabajo. Cree que no se deben descuidar ciertas cuestiones que, sin tener relación directa con los derechos de aduana, no dejan de ser muy importantes y de ejercer una influencia sobre la vida económica y las relaciones recíprocas de las naciones. Estas cuestiones, de carácter más bien técnico, son de una gran diversidad. Se trata, en efecto, de nomenclatura de las estadísticas aduaneras, de la clasificación de las tarifas, etc.

En tesis general, la Cámara de comercio recomienda la ratificación, a la brevedad posible, del convenio de Ginebra para la simplificación de las formalidades aduaneras.

5o.) Acuerdos industriales internacionales. — La Cámara de comercio, considerando que los acuerdos industriales internacionales son favorables a los intereses de las industrias que participan en ellos — puesto que ponen término a competencias ruinosas y constituyen al mismo tiempo una ventaja para la comunidad en general, a condición de respetar el interés del trabajador, del consumidor y del comerciante —, emite el voto de que las legislaciones nacionales sean establecidas y modificadas de modo que permita llegar a la realización de semejantes acuerdos.

6o.) Dificultades financieras. — Cuestiones de precios y de crédito. — Después de comprobar que ciertas dificultades que encuentran el comercio y la industria tienen por origen la persistente instabilidad de los cambios, la Cámara de comercio expresa la esperanza de que la estabilización pueda realizarse cuanto antes en todas partes. En su concepto, los países de moneda estable tienen interés en acudir en ayuda de los países de cambio desfavorable, y en colaborar en sus esfuerzos con miras a asegurar su restauración monetaria.

7o.) Convenio colectivo con miras a la creación de una conferencia permanente de los asuntos aduaneros y comerciales. — El informe termina con una proposición que emana del Comité nacional austriaco, que la Cámara de comercio internacional hizo suya. Esa proposición consiste en recomendar la creación, al amparo de la Sociedad de naciones, de un organismo en cuyo seno los delegados de los gobiernos tendrían ocasión de encontrarse con regularidad, y de estudiar las necesidades del comercio internacional. En dicho organismo, los delegados podrían elaborar proyectos de tratados y estudiar los conflictos que pudieran surgir en el terreno comercial internacional.

COMENTARIOS DE LIBROS EXTRANJEROS

(Continuación de la página 9a.)

cia. El escándalo se lo impidió. Sólo pudo decir, — no se discutía su tesis sino el cargo — entre otras cosas, lo siguiente: "Sois más implacables que los jueces burgueses que conceden el derecho a la defensa. Si habéis decidido que soy indigno de combatir a vuestro lado...

—Sí! Sí! — interrumpe el auditorio.

—...expulsadme, pero tengo el derecho de exigir un acta de acusación en buena forma. Seré guillotinado con una orden del día que no dice nada!

Mussolini quedó fuera del Partido y con ello se inicia la segunda etapa de su trastornadora evolución reaccionaria.

Por aquellos turbulentos tiempos Mussolini, que había abandonado la dirección del "Avanti", dirigía otro diario: "Popolo d'Italia". Desde sus columnas comenzó a mostrar la hilacha, y escribe: "El caso Mussolini no ha terminado, como lo habéis pensado. Comienza. Se complica. Adquiere proporciones más vastas". Proclama iracundo la discordia. Amenaza a sus ex compañeros con estas palabras: "Tendréis la terrible sorpresa de encontrarme vivo, implacable, decidido a combatir con todas mis fuerzas. Por ahora afilo mis armas, todas mis armas..." Y el fascismo se transforma en lo que hoy es. Mussolini da principio a su venganza. Para ello, de acuerdo con los preceptos de Nietzsche, se siente super-hombre. Crea su ley y su moral, la ley y la moral que han borrado con sangre en las tierras de Italia todo vestigio de civilización. Sólo su voluntad, su capricho, su insoportable vanidad de tirano ensoberbecido reina indiscutible allí donde la adulonería florece y la libertad ha muerto.

He ahí la historia del fascismo o sea la de Mussolini. Porque lo que tras de lo dicho viene, no es más que la historia de sus crímenes que todavía, para vergüenza de la humanidad, no han terminado. No es otra la tesis que Louis Roya sustenta con agudo sentido crítico en su excelente libro sobre el "Duce". En eso consiste su originalidad. Es decir, en creer que el fascismo no es más que el producto de una monstruosa venganza. La venganza de un hombre acusado sin pruebas. ¿Habrá exageración en todo esto?

Para los que gusten tener una idea de los innumerables y sanguinarios atropellos cometidos por las huestes fascistas, para los que deseen tener un resumen de los asaltos, incendios y toda suerte de hechos vandálicos cometidos por los secuaces del "Duce", ahí están los seis capítulos restantes del libro que relatan la espantosa odisea que ha sufrido y tendrá que sufrir, quién sabe hasta cuando, el pueblo italiano.

La muerte del diputado socialista Di Vagno, el martirio de Matteotti, el de Améndola y el de otros miles y miles, según Arturo Labriola 4100... y de esto hace algún tiempo, hoy quizás 6000 o 7000, no lo sabemos; todo halla mención más o menos extensa en el interesante libro que comento. Nada esconde: desde el asalto a los diarios "Avanti" y "Giustizia", a las cooperativas y bibliotecas obreras, hasta el desfile patibulario de la magnífica corte del "Duce": Farinacci, Negrini, Forni, Dumini, Volpi, Viola, Filipelli, Magrini...

Merece, pues, ser leída la obra. Hay en sus páginas bien meditadas más de una proficua enseñanza para los militantes sinceros. Y si por ventura alguno de sus capítulos carece de la necesaria documentación, abundan, en cambio, los que ofrecen al lector una desapasionada idea, terminante o irrefutable, de lo que constituye esa venganza reaccionaria que denominamos fascismo.

Instrucción pública y popular

ESCUELA COMERCIAL DE MUJERES SUR

Inscripción — En la secretaría de la Escuela comercial de mujeres sur, Perú 762, continúa abierta la inscripción para los cursos de auxiliares de comercio. Las interesadas pueden dirigirse de 17 a 20, días los días hábiles, donde serán suministrados todos los datos que soliciten.

ASIENTOS VACANTES

Escuela Cramer y Besares — En la escuela número 6 del Consejo XV, calle Cnel. Cramer y Besares, hay asientos vacantes desde primer grado inferior a sexto, pudiendo los interesados dirigirse a la secretaría de la escuela en las horas y días hábiles.

Inscripción provisional en la escuela Asamblea 153 — En el local de la escuela No. 8 del distrito XI, Asamblea 153, se ha iniciado la inscripción provisional para los niños que quedaron sin asiento, los cuales deberán presentarse antes del 15 del corriente, de 8 a 11.

ESCUELA JOSE MANUEL ESTRADA

Iniciación de clases — Los alumnos de la escuela José Manuel Estrada deben concurrir al local de la misma, Reconquista 461, pasado mañana, a las 8, con el objeto de informarse de la fecha en que iniciarán las clases, grado y turno en que quedan inscriptos, etc.

CONSEJO ESCOLAR XX

Elevación de una terna — Habiendo renunciado la directora de la escuela No. 10 del distrito XX, ha sido elevada la siguiente terna para proveer la vacante: Clemencia C. de Cantón, Isabel C. de Azzatri y Ana P. de Rey.

Desde el 18 del actual este distrito atenderá al público en sus nuevas oficinas, calle Ponroque 346.

SOCIEDAD COSMOPOLITA DE PROTECCION MUTUA E INSTRUCCION

Inscripción — En el Instituto mercantil de la Sociedad cosmopolita de protección mutua e instrucción, ha quedado abierta la inscripción para los cursos gratuitos que se dictarán en el corriente año, y que comprende las siguientes especialidades: contabilidad elemental y superior, caligrafía, práctica de escritorio, gramática castellana, aritmética mercantil, francés e inglés.

Los interesados pueden dirigirse a la secretaría del instituto, Charcabuco 1072, los días hábiles, menos los sábados, de 20.30 a 22. Las clases se iniciarán mañana lunes.

ROTACION DE INSPECTORES DE ESCUELAS

El Consejo nacional de educación, resolvió hacer efectiva la rotación de los inspectores técnicos seccionales de escuelas de la capital, en la forma que se detalla a continuación:

Consejo escolar 1o., J. Luis Gustavino; 2o., Benjamín Bullo; 3o., señora Odila Achard de Brú; 4o., Jorge Guasch Leguizamón; 5o., Santiago Vicini; 6o., Doctor Abel Barrionuevo; 7o., Abelardo Barró; 8o., J. Miguel Piedrabuena; 9o., Carlos Segovia; 10, Saturnino Costa; 11, José Schiappacasse; 12, Pascual Rozada; 13, Felipe Boero; 14, Octavio Darnet; 15, Pedro Sapia; 16, vacante, lo atenderá provisionalmente el señor Sapia; 17, Pedro I. Salas; 18, Santiago Giacomotti; 19, Gelanor Oviedo; 20, Jorge Félix Miell y Manuel Fellerano.

CORREO

M. Hernández — lo. Que obtenga su partida de nacimiento del registro civil de la localidad de su nacimiento en este país, adonde sus padres hubiesen hecho la respectiva denuncia y, con él y su fotografía, sin otro trámite, se presente a la oficina enroladora que le corresponde por su domicilio actual (art. 6 inc. a) de la ley 11.386 y 13 inc. b) de la reglamentación).

2o. No podrá ser molestado en virtud de los términos expresos del art. 41 de la ley, que dice: "Amnistíase a todos los infractores a las leyes de enrolamiento y de servicio militar y quedan exonerados de las penas... etc."

3o. Por el art. 23 inc. 3 de la ley 4707, formará en la guardia nacional, en la cual están comprendidos todos los ciudadanos de 20 a 40 años de edad.

Camilo Massa — El art. 8 inc. d) de la ley de Accidentes del trabajo dice que: "La incapacidad temporal producida por el accidente determinará una indemnización igual a la mitad del salario medio diario desde el día del accidente hasta el día en que la víctima se halle en condiciones de volver al trabajo, calculándose aquel por lo ganado durante los últimos doce meses".

Y agrega, en el segundo apartado del art. 11: "si el obrero no hubiese trabajado durante un año entero se calculará el salario diario dividiendo la ganancia del obrero durante el tiempo en que trabajó por el número de días de trabajo efectivo realizado por la víctima".

Teatros-Cinematógrafos-Radiotelefonía

TEATROS

NACIONAL — Compañía nacional de sainetes, comedias y dramas F. E. Carcavallo.— Hoy, a las 14.45: Las margaritas. Cortafierro. La proa. Platea, $ 2.50. — A las 18.15 y a las 22.15: La proa. A las 21 y a las 23.15: Cortafierro. Platea, pesos 1.20 por sección.

COLISEO — Compañía lírica italiana.— Hoy, a las 15.15: Aida. A las 21.15: Cavalleria rusticana, Pagliacci. Platea, $ 3.

LICEO — Compañía Roberto Casaux. — Hoy, a las 15: La familia Pickserpack. Platea, $ 2.50. — A las 17.45: ¿Trabajar?; ¡Nunca! A las 21.15: La hora del balcón. La familia Pickserpack. Platea, $ 2 y 3.

VICTORIA — Compañía de comedias. —

NUEVO — Gran compañía moderna. — Hoy, a las 15: Un buen muchacho. Tres chicas desnudas. Platea, $ 2. — A las 17.15, a las 21.15 y a las 23.30: Un buen muchacho. A las 18.30 y a las 22.30: Tres chicas desnudas. Platea, $ 1.50 sec.

APOLO — Compañía César Ratti. — Hoy, a las 18.15, a las 21.15 y a las 23.15: Buenos Aires, la reina del Plata. — A las 22.15: Yo quiero un marido criollo. Platea, $ 1.50 por sección.

MARCONI — Compañía piamontesa. — Hoy, a las 15: ¡Non me lo dichi! A las 21.15: I impegnos. L'cioche del vilage. Platea, $ 3.

BUENOS AIRES — Compañía E. Muiño.— Hoy, a las 14.45: Los muchachos de antes no usaban gomina. Arbol que nace torcido. Platea, $ 2. — A las 17 y a las 22: Hay que conservar la línea. A las 18.15 y a las 23: Arbol que nace torcido. A las 21: Los muchachos de antes no usaban gomina. Platea, $ 1.50 sección.

SOLIS — Bernardo de Irigoyen 1433. Compañía nacional. Dirección, Carrilero.—

AVENIDA — Temporada cinematográfica. Hoy, a las 14.45, a las 17.30 y a las 21.30: Nobleza baturra. Platea, $ 2.50.

SARMIENTO — Compañía de revistas.— Hoy, a las 14.45, a las 17.15, a las 21.10 y a las 23.30: ¡Pasen a ver el fenómeno! A las 16, a las 18.30 y a las 22.15: El sueño de una noche de verano. Platea, $ 1.50 y 2 por sección.

COMEDIA — Compañía nacional Franco.

HIPPODROME — Compañía de revistas. Hoy, a las 18.15, a las 21.30 y a las 23.30: Revue cabaret. A las 22.30: Si te gusta la papita, entrá y la verás. Platea, $ 1 por sección.

MAYO — Compañía Caserave-Hernández. Hoy, a las 15: La cruz del querer. La verbena de la Paloma. Platea, $ 2. — A las 17.15: Bohemios. A las 18.15 y a las 22.15: Encarna la misterio. A las 21: La cruz del querer. Platea, $ 1, 2 y 3.

BOEDO — Boedo 849. Compañía nacional. Hoy, a las 16: Alzame en tus brazos. A las 17 y a las 21: El farruco Manolo. A las 18 y a las 22: Los cachorros (estreno). A las 23: La fiesta de Santa Rosa.

TEATRO DE VERANO — Pasco 1255. Compañía argentina Zanetta-Maillot. — Hoy, a las 16.15 y a las 23.15: Levantar muertos. A las 17.15: El velorio del angelito. A las 18.20 y a las 22.15: El arlequín. A las 21.10: La eterna ciega. Platea, $ 0.70 por sección.

PUEYRREDON — Compañía argentina.— Hoy, a las 14.30: ¡Ya cayó el chivo en el lazo!, Milonguita. Platea, $ 1. — A las 16.30: Primero en la Colorada. A las 17.30 y a las 22.20: El reverendo Catachín. A las 18.30 y a las 23.25: La estrella del infierno. A las 21.15: El café del Marsellés. Platea, $ 0.80 y 1 por sección.

VARIEDADES

CASINO — Maipú 356. — Music-hall. — Hoy, a las 15: Selecta función para niños y familias, con 14 nuevas atracciones. Platea, $ 2.50. — A las 18.30: Debut de la compañía mejicana, de atracciones modernas. A las 20.45: Exito de Kay Juy, Les Daro, Ward y King, Les Boscan, Sorelle Flo-Renza, La revue de la danse, Los Pomi, Mimi Carrel, Carlo y Beppo, Cartia y Co. y otras atracciones. Entrada general, $ 1.50.

PARQUE JAPONES — Leandro N. Alem y Callao — Temporada de invierno. — Hoy dos funciones tarde y noche. De tarde romerías españolas, con bailes populares amenizados por la gaita y la banda. Teatro Romano, presentación de nuevos artistas. Conciertos y otras variables diversiones. Entrada $ 1, niños 0.50 con teatro y una atracción.

EMPIRE THEATRE — Corrientes y Maipú. Todos los días tarde y noche, variado programa cinematográfico.

SKATING FLORIDA — Florida 150. — Diariamente tres secciones, mañana, tarde y noche.

CINEMATOGRAFOS

CINE GLORIA — Avenida de Mayo 1241. Continuado desde las 14 a las 19.30 y de las 21 a las 24.30.

PABLO PODESTA — Rioja 2045. Funciones de tarde y noche, con programa selecto y números de variedades.

AUDICIONES RADIOTELEFONICAS

PROGRAMA PARA HOY

RADIO PRIETO (L O O)

A las 12 — Orquesta L O O; canciones por Roberto Gerli y tenor Ferreyra.
A las 13 — Dúo Las Chilenitas.
A las 17.30 — Orquesta típica; trío Romero-Marino-Iglesias.
A las 19 — Orquesta mixta; tenor Somial; declamación por Zulema Alvarez.
A las 21 — Orquesta clásica; selección sobre "Cavalleria rusticana", de Mascagni, por la soprano Adelina Agostinelli, el tenor Pedro Tabanelli y el barítono Ignacio Ibarra, acompañados por la orquesta; solos de violín y de violoncelo.

OLIVOS (L O T)

De 10 a 13.30 — Trío típico Del Plata.
De 19 a 20 — Orquesta L O T; canto y guitarra por D. C. Rocatti.
De 20 a 20.30 — Boletín informativo.
De 20.30 a 21 — Orquesta L O T.
De 21.15 a 24 — Orquesta L O T; canto y guitarra por Andrés Beltrame; números clásicos de guitarra por Luis Vázquez Latorre; recitados festivos con comentarios musicales por Yanni Schichi.

BRUSA (L O V)

De 10.30 a 12.30 — Trío clásico L O V; orquesta típica; canto por A. Ancarani.
De 18.30 a 23.30 — Programa por las tres orquestas de la estación, clásica, típica y jazz; dúo nacional Jaimes y Molina, canto y guitarra; canto por María G. de Gianello; orquesta típica; canto y guitarra por José La Via; solo de saxofón por Mateo La Ferla.

GRAND SPLENDID (L O W)

A las 12 — Orquesta típica Firpo; recitados por Fernando Ochoa.
A las 18 — Guitarra, por el profesor Diana Lavalle; orquesta típica.
A las 19 — Noticioso.
A las 19.15 — Cantor nacional Miguel Mendía, acompañado del guitarrista Bado.
A las 20 — Orquesta típica y jazz band.
A las 21 — Cantor nacional Antonio Rodríguez, con piano por Maury.
A las 21.30 — Orquesta sinfónica.
A las 22 — Guitarra clásica por Emilio y César Bó.
A las 22.30 — Romanzas y canciones por Mario Rojo.
A las 23.15 — Jazz band.

RADIO CULTURA (L O X)

De 11 a 12 — Noticioso.
De 13.30 a 18 — Orquesta típica clásica y jazz; dúo Pelaia-Italo, con el guitarrista Pagés.
De 18 a 20 — Números por la típica.
De 20 a 24 — Solos de cello, armonium, violín, clarinete y saxofón; la orquesta ejecutará obras clásicas; canciones típicas por Víctor Galleri.
A las 16 y a las 22 — Hora oficial.

RADIO NACIONAL (L O Y)

De 10 a 11 — Orquesta típica Sillitti-Criscuolo; Ercilio Escudero, guitarra.
De 11 a 12 — Recitados por la niñita Amalia María Brabante; orquesta típica; guitarra por Escudero.
De 12 a 13 — Beatriz Ferrari, soprano; orquesta clásica; jazz band Pagés.
De 13 a 14 — Jazz band; canto y guitarra por Miguel Mendía; orquesta clásica.
De 18 a 19 — José Orrico, canto y piano; La Pietra José, guitarrista; trío Radio Nacional; Tullo Azzatti, piano; Alfredo Marcovecchio, canto.
De 19 a 20 — Dúo nacional Yannelli-Bonsergenti y guitarrista Muzzupappa; canto por Orrico; jazz band Nucifor.
De 20 a 21 — Orquesta típica.
De 21 a 22 — Recitados por Zurma Tomasulo; orquesta típica Medina.
De 22 a 23.30 — Leticia del Vecchio, soprano; Carlos Otone, barítono; duetos; recitados por Zurma Tomasulo, orquesta clásica L O Y; jazz band Nucifor.

BROADCASTING (L O Z)

De 10 a 12.30 — Jazz band Florida; Rafael Sisca, chansonier; Alberto Cosentino, canto y guitarra; boletín informativo.
A las 12 — Hora oficial.
De 17.30 a 18.30 — Hugo Zamora, canto; L. Vázquez Latorre, guitarra; dúo Quesada-Lamas.
De 18.30 a 19.30 — Transmisión desde el Real Cine; orquesta clásica Fontova; orquesta típica Guido; real jazz Verona.
De 20 a 21.30 — Trío Moscú; Luis Scalón, cantor nacional, acompañado por el guitarrista Centeno; boletín informativo.
De 21.30 a 23.30 — María F. Guarino, soprano; Víctor S. Stigliano, guitarra; Franz E. Oliver, barítono; Francisco Pablo Donadío, recitado; Eduardo B. Righetti, solos de violín; Ana Ritter, piano.

CASA ESPECIAL EN ROPA PARA EL TRABAJO Y PARA EL CAMPO
FUNDADA EN 1888
TRAJES A LA CAZADORA
EN GABARDINAS, EN CORDEROY, EN CASIMIRES
Soliciten Catálogo y Muestras
MAYNARD & FÉVRE
Todo pedido de catálogo es atendido de inmediato; por consiguiente, si no es recibido por el interesado en seguida, sírvase solicitarlo nuevamente.

EDICTOS JUDICIALES

Edictos judiciales

Por disposición del señor juez de primera instancia en lo civil de la capital federal doctor Gastón Federico Tobal, se cita, llama y emplaza por el término de treinta días, a contar desde la primera publicación del presente, a todos los que se consideren con derecho a los bienes dejados por fallecimiento de don SALVADOR ARCI, ya sean como herederos o acreedores, para que, dentro de dicho término, comparezcan por ante su juzgado y secretaría del que suscribe a deducir sus acciones en forma, bajo apercibimiento de lo que hubiere lugar por derecho. — Buenos Aires, 15 de marzo de 1927. — Doctor Carlos F. Ayarragaray, secretario. V|17|4.

Por disposición del señor juez de primera instancia en lo civil de la capital federal doctor Gastón Federico Tobal, se cita, llama y emplaza por el término de treinta días, a contar desde la primera publicación del presente, a todos los que se consideren con derecho a los bienes dejados por fallecimiento de doña EULALIA GARCIA de PAIZ, ya sean como herederos o acreedores, para que, dentro de dicho término, comparezcan por ante su juzgado y secretaría del que suscribe a deducir sus acciones en forma, bajo apercibimiento de lo que hubiere lugar por derecho. —Buenos Aires, 8 de marzo de 1927. — Doctor Carlos F. Ayarragaray, secretario. V|17|4.

El señor juez de primera instancia en lo civil de la capital de la república doctor Vedia y Mitre, ha dispuesto se cite, llame y emplace por el término de treinta días, contados desde la primera publicación del presente, a todos los que se consideren con derecho a los bienes dejados por don ALEJANDRO CARATTI, ya sean como herederos o acreedores, para que dentro de dicho término comparezcan a deducir sus acciones en forma, por ante su juzgado y secretaría del que suscribe, bajo apercibimiento de lo que hubiere lugar por derecho. — Buenos Aires, febrero veinticuatro de 1927. — Doctor Manuel A. Marini, secretario. V|21|4.

El señor juez de primera instancia en lo civil de la capital de la república doctor Vedia y Mitre, ha dispuesto se cite, llame y emplace por el término de treinta días, contados desde la primera publicación del presente, a todos los que se consideren con derecho a los bienes dejados por doña FRANCISCA CACCIATO de D'AGUILA o de D'AQUILA o CACFATA de D'AQUILA, ya sean como herederos o acreedores, para que dentro de dicho término comparezcan a deducir sus acciones en forma, por ante su juzgado y secretaría del que suscribe, bajo apercibimiento de lo que hubiere lugar por derecho. — Buenos Aires, diciembre 17 de 1926. — Doctor Manuel A. Marini, secretario. V|22|4.

Por disposición del señor juez de primera instancia en lo civil de la capital federal doctor Gastón Federico Tobal, se cita, llama y emplaza por el término de treinta días, a contar desde la primera publicación del presente, a todos los que se consideren con derecho a los bienes dejados por fallecimiento de doña DOLORES SEVERA ECHAVARRIA de RIVERA, ya sean como herederos o acreedores, para que, dentro de dicho término, comparezcan por ante su juzgado y secretaría del que suscribe, a deducir sus acciones en forma, bajo apercibimiento de lo que hubiere lugar por derecho. — Buenos Aires, 10 de marzo de 1927. — Doctor Rodolfo Mendonça, secretario. V|17|4.

El señor juez de primera instancia en lo civil de la capital de la república doctor Vedia y Mitre, ha dispuesto se cite, llame y emplace, por el término de treinta días, contados desde la primera publicación del presente, a todos los que se consideren con derecho a los bienes dejados por don ISAAC o ISAAC JOSE TARRAS, ya sean como herederos o acreedores, para que dentro de dicho término comparezcan a deducir sus acciones en forma, por ante su juzgado y secretaría del que suscribe bajo apercibimiento de lo que hubiere lugar por derecho. — Buenos Aires, marzo treinta y uno de 1927. — Doctor Manuel A. Marini, secretario. V|4|5.

El señor juez de la instancia, en lo civil de la capital de la república, doctor Vedia y Mitre, ha dispuesto se cite, llame y emplace por el término de treinta días, contados desde la primera publicación del presente, a todos los que se consideren con derecho a los bienes dejados por doña REMIGIA NICOLASA SILVA DE MARCIALE, ya sean como herederos o acreedores, para que dentro de dicho término comparezcan a deducir sus acciones en forma, por ante su juzgado y secretaría del que suscribe, bajo apercibimiento de lo que hubiere lugar por derecho. — Buenos Aires, octubre dos de 1925. — E. Luzuriaga (hijo), secretario. V. 5-5.

Por disposición del señor juez de primera instancia en lo civil doctor Gastón Federico Tobal, secretaría del autorizante se hace saber, por el término de tres días, que se ha presentado doña MARIA CARRICONDO de BERISSO solicitando el aditamiento del apellido Berisso para la menor Vicenta Nélida. — Buenos Aires, abril 5 de 1927. — C. F. Ayarragaray, secretario. V|11|4.

Por disposición del señor juez de primera instancia en lo civil de la capital federal doctor Gastón Federico Tobal, se cita, llama y emplaza, por el término de treinta días, a contar desde la primera publicación del presente, a todos los que se consideren con derecho a los bienes dejados por fallecimiento de don JUAN BAUTISTA LORENZO QUAIROLI y JOSE ENOC ELIAS QUAIROLI, ya sean como herederos o acreedores, para que, dentro de dicho término, comparezcan por ante su juzgado y secretaría del que suscribe a deducir sus acciones en forma, bajo apercibimiento de lo que hubiere lugar por derecho. — Buenos Aires, 8 de abril de 1927. — Adrián Fernández Mouján, secretario. V|6|5.

Asociación O. de Socorros Mutuos

En esta sociedad, constituída y administrada por trabajadores, tienen cabida todas las personas de ambos sexos, desde 1 hasta 55 años de edad.

SAAVEDRA 490

UNION TELEFONICA 62 Mitre 2701

Sección Banfield y Remedios de Escalada, calle Azara 2915. REMEDIOS DE ESCALADA, de 14 a 16 horas.

EL SOCIALISTA Diario de Madrid. Información doctrinaria y de política obrera internacional. Suscripción mensual, $ 1.50. — Agente: Miguel Navas. Cangallo 2072 — Buenos Aires.

ESTUPENDO!!
MODELO 55-B
Espléndido fonógrafo de construcción Alemana a menos de su costo se remite con 6 piezas y 200 púas, con máquina reforzada, una cuerda, 20 x 65, $ 35.-
El mismo modelo Doble cuerda (Dos tambores) a . . . . . $ 45
Si se desea su envío por correo, remítanse $ 3, flete aproximado.
Discos rebajados a $ 1.50. Pida folletos gratis. Aceptamos cartoncitos o estampillas de los cigarrillos.

TALLER DE COMPOSTURAS — PEDIDOS A — CASA CHICA — SALTA 674-676 — B. AIRES — VENTA DE REPUESTOS — DE A. WARD

Muy buenos sueldos
ganan muchos de nuestros ex alumnos. Siga su ejemplo. Estudie alguno de nuestros cursos que enseñamos personalmente en la Academia o por correspondencia al interior, sin que Vd. abandone su residencia y ocupación habitual. Preparamos:
Contador, Tenedor de Libros, Balanceador, Taquígrafo Calígrafo, Corresponsal, Secretario, Aritmética Comercial, Ortografía, Correspondencia.
Regalamos a los alumnos: Libros de estudio, papeles, sobres. Diploma al terminar los estudios.
Mande su nombre y domicilio o envíe este cupón y recibirá folletos y programas gratis.
Academia Superior de Comercio "HELLER"
(La más antigua de la República)
Director: Doctor A. HELLER
CORRIENTES 1980—BUENOS AIRES
Nombre . . . . . .
Dirección . . . . . .
(Necesitamos Agentes)

Los mejores profesores
tendrá Vd. en su casa adquiriendo las renombradas obras "Método Heller" por el Doctor A. Heller:
"Tratado Teórico Práctico de Contabilidad y Teneduría de Libros" . . . $ 6.—
"Tratado Teórico Práctico de Cálculos Mercantiles" . . . „ 3.—
"Guía y Consultor Práctico del Comerciante" . . . „ 2.—
82 "Modelos Prácticos de Contabilidad" . . . „ 2.—
"Aritmética Práctica y Razonada" . . . „ 1.—
"Curso Práctico de Caligrafía Comercial Moderna" . . . „ 1.—
"Curso Práctico de Ortografía y Redacción Comercial" . . . „ 1.—
"Correspondencia Comercial" . . . „ 1.—
"Régimen Agrario" . . . „ 3.—
"Bancos y Cooperativas Agrícolas" . . . „ 3.—
"Contabilidad Judicial" . . . „ 1.—
"Mutualidad y Cooperativismo" . . . „ 2.—
Pedidos al Autor: Dr. A. HELLER
CORRIENTES 1980 — BUENOS AIRES
Por cada libro, agréguese $ 0.30 para franqueo.

INTERESA A TODOS SABER
Por decreto del MINISTERIO DE INSTRUCCION PUBLICA y de acuerdo con el dictamen producido por la Comisión Técnica en el Concurso de Textos, ha sido aprobado como TEXTO OFICIAL el renombrado
"Tratado Práctico de Contabilidad y Teneduría de Libros" "Sistema Heller", por Isaac Heller
Es el más completo, moderno, claro y práctico de los publicados hasta la fecha. Tomo encuadernado 18 x 25 cms., con 365 páginas. Precio, $ 6.
Del mismo autor, Profesor ISAAC HELLER, Contador, Balanceador Público, Fundador y Director del acreditado INSTITUTO SUPERIOR DE CIENCIAS COMERCIALES HELLER, Rivadavia 3412:
"Aritmética Comercial" (práctica y razonada). Unica en su género . . $ 3.50
"Ortografía Castellana". Redacción, Correspondencia Comercial, Contratos, Documentos, Escritos, Vocabulario Ortográfico. (4 libros en un tomo) . . . $ 3.50
"Consultor del Comerciante", muy útil por la variedad de las materias $ 3.—
"Taquigrafía Comercial" (Pitman), para aprender sin profesor . . . $ 3.—
"Colección de 55 Modelos Prácticos de Contabilidad; todos los ramos . $ 2.50
"Caligrafía Moderna". Contiene 5 letras diferentes . . . $ 1.—
Las OBRAS "SISTEMA HELLER", por Isaac Heller, han sido reconocidas y consagradas las mejores de su género. Son muy útiles e indispensables para todos.
EN VENTA EN CASA DEL AUTOR: PROFESOR ISAAC HELLER.
RIVADAVIA 3412 y principales librerías

BANCO COMERCIAL DEL AZUL
Fundado en 1889
INSTITUCION NETAMENTE ARGENTINA
Casa Matriz: AZUL (F. C. S.)
Sucursales: BUENOS AIRES (Bmé. Mitre 499).
Coronel Pringles, Coronel Dorrego, Cachari y Chillar, (F. C. S.)
EL BANCO ABONA LOS SIGUIENTES INTERESES:
En Caja de Ahorros . . . . . 5 o/o anual
(Capitalización semestral, pudiendo retirar sin previo aviso.)
Plazo Fijo . . . . . Convencional
Efectúa toda clase de operaciones — Invitamos a usted a abrir cuenta

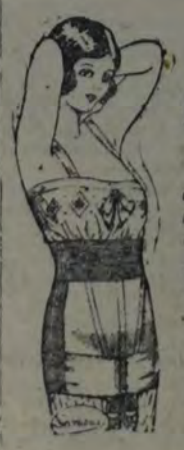
FAJAS LEONARD
para combatir y eliminar la OBESIDAD; VIENTRE CAIDO; DILATACION y CAIDA DEL ESTOMAGO; HERNIAS, RIÑON MOVIL; OPERADOS, etc.
por su confección sobre medida para quien la usa, ofrecen un conjunto perfecto, higiénico, de gran duración y con resultados satisfactorios.
Facilitamos catálogos e informes.
Concedemos descuentos a Sociedades, Federaciones, etc. por intermedio de este aviso.
Rechace las imitaciones, y exija la legítima Faja LEONARD patentada, que unicamente se vende en:
577, Esmeralda, 577 - CASA LEONARD - Carlos Pellegrini 450
BUENOS AIRES — NO CONFUNDIR

Pidan "QUILMES CRISTAL" LA MEJOR CERVEZA

REMATES

CASA EN TURDERA F. C. S.

Calles Necochea y Amenedo.--3 cuadras al sur de la estación

vestíbulo, 2 piezas, cocina, baño y aguas corrientes, 400 metros cuadrados

BASE $ 4.500 -- En mensualidades de $ 45.--

Se REMATARA el Sábado 16 de Abril a las 16 horas

En las oficinas de "El Hogar Obrero", calle Martín García 465 esq. Bolívar
BUENOS AIRES. U. T. BUEN ORDEN 3940

J. A. PORDELANNE & Cía.

Remates - Hipotecas - Comisiones

Esmeralda 412 — U. T. 5694 Mayo

JUDICIAL

Belgrano, hotelito moderno, des- ocupado, Arcos 2373|81, Consta de sala, garaje, hall, 4 habit., baño, cocina en los bajos. Planta alta: 2 dormitorios, baño, cocina, 3 habit., más, pieza servicio, otro baño, terraza, cloacas, adeq. pago. Mide: 8.66 x 25.13 mts. Base, $ 52.000. Orden del juez doctor G. Tobal, secretaría doctor E. G. Rom. Juicio Donaulo Castelli Rodolfo contra Victoriano Roz, cobro hipotecario.

El Domingo 24 de Abril

a las 15, en el mismo.

V|2|4.

CARLOS M. PEREZ

JUDICIAL — Terreno calle Vidal entre Republiquetas y Jaramillo, compuesto de 7 mts. 89 cents. de frente al Oeste, por 17 mts. 32 cents. de fondo. Base, $ 3.905 m|n., en 80 mensualidades, o sea $ 48.81 c|u. Seña 3 mensualidades en el acto del remate y 3 al otorgar la escritura ante el escribano Rodolfo A. Cerri. Venta ordenada por el señor juez de 1a. instancia en lo civil Dr. Gaston F. Tobal, en el juicio "Arenaza Juan contra Laplacette de Solano M. C.", cobro hipotecario, que tramita por ante la Secretaría de Don Hugo Pinto.

HOY DOMINGO 10 DE ABRIL, a las 16 y 30 horas, en el mismo terreno. Títulos perfectos. Comisión 2 o|o. Más datos a mi escritorio, Corrientes 758. V. 10-4.

Imprenta y Clichés

A. ARIGONI

LAVALLE 445 — Buenos Aires

Chapitas para reclame

BANCOS

Banco Hipotecario Nacional

25 DE MAYO 245

CONDICIONES GENERALES DE LOS REMATES

1o. — Los remates están sujetos a la aprobación del directorio y se hacen por cuenta del deudor, con sujeción a la ley número 10676.

2o. — El comprador podrá continuar con la hipoteca que reconoce la propiedad, abonando la diferencia entre la deuda actual y el precio de compra.

3o. — Todo comprador abonará EN EFECTIVO, al firmar el boleto, el 5 o|o de seña y el 1 o|o de comisión.

4o. — Los títulos de propiedad pueden ser revisados en el archivo del Banco antes del remate.

5o. — Por mayores informes, pídanse a las oficinas del Banco.

CAPITAL

El día 11 de Abril a horas 14.30, en el local del Banco calle 25 de Mayo 245|63, (Capital Federal). Casa calle Tandil No. 3159, entre las de José Martí y Portela, consta de planta baja con la siguiente distribución: jardín al frente, dos piezas, comedor, galería, baño, cocina, y w. c. edificada en terreno que mide según títulos y obligación hipotecaria 8.66 m. de frente al S. por 29.18 m. de fondo en el costado O.; 29 m., en el del E. — No. Ho. 20.646. — 1ra. — Base $ 4.500. Hip. $ 4.000. Deuda actual $ 3.185.

Inic. 28|3. V. 11|4.

PEHUAJO

El día 13 de Abril, a horas 14, en el local de la Sucursal del Banco de Pehuajó. Una fracción de campo con lo en ella existente, ubicada en el cuartel 1.° del Pto. de Carlos Pellegrini, a 10 kilómetros al N. de la Estación De Bary, del F. C. O., designada en el plano especial como lote N.° 7 y compuesto, según títulos, de 2500 m. en sus costados NE. y SO., y 1669,33 m. en los del NO. y SE., lo que hace una superficie total de 417 hec. 33 as., 30 cs., lindando: por el NO. con Mateo Salvatori, al SE. y NE. con campos de la Suc. Lavarriere, y por el SO. con Juan C. Galli. — N.° H.° 54|18047. — Serie 6 o|o. —Base $ 32.100. — Hip. $ 31.000. — Deuda actual $ 23.991.

Inic. 30|3|927. V. 13-4.

SANTA ROSA

El día 19 de Abril, a horas 14, en el local de la Sucursal del Banco en Santa Rosa (Pampa). — Un lote de chacra con todo lo plantado y adherido al suelo, ubicado en el Territorio Nacional de La Pampa. Frác. D., Sec. 2a., parte del lote oficial No. 3 (Angulo S. O.) designado en un plano especial de subdivisión con el No. 7. Mide: 1.240 m. en los costados N. y S. por 1226 m. en los del E y O. o sea una superficie de 152 Hs. 2 As. 40 Cs. lindando: al N. con el lote 8 y parte del 9; al S. con parte del lote 1; al E. con campo del doctor Agustín Soldati, los tres rumbos calle en medio; y al O. con el lote 6, todo de acuerdo al plano mencionado. — La Chacra está ubicada en el pasaje denominado "La Clotilde" y la estación más cercana es Santa Rosa. FCO. — No. Ho. 2324|67337. Serie 20a. Base $ 19.400. Hip. $ 16.200. Deuda actual $ 15.769.

Inic. 2|4|927. v. 19|4.

PARANA

El día 27 de Abril, a horas 14, en el local de la Sucursal del Banco en Paraná. — Casa en la Ciudad, calle Andrés Pazos 181, con varias piezas y dependencias, y demás clavado y plantado en terreno que mide: 7.50 m. de frente al S. por 61,40 m. de fondo lindando: al N. con don Martín Berdúc, hoy Bartolomé Grella; al S. calle Andrés Pazos; al E. con Juan Cerini hoy Faustino Rivero, y al O. con Juan de Cerineo, hoy José Zaninetti. No. Ho. 7707. Serie Art. 4o. Base $ 4.400 Hip. $ 4.000. Deuda actual $ 3.233.

Inic. 8|4|27. V. 27|4.

BANCO EL HOGAR ARGENTINO

Fundado en septiembre de 1889. — Capital realizado, $ 49.643.470. Reservas, pesos 1.147.059.24. Acuerda préstamos hipotecarios y para construcción. Vende propiedades con facilidades de pago. Recibe depósitos a plazo fijo y en caja de ahorros. Casa matriz: Avenida de Mayo 564, Buenos Aires. Sucursales: Rosario de Santa Fe, Córdoba, Bahía Blanca, La Plata. — A. Mellán, director-gerente.

Banco Hipotecario Nacional

Depósitos en liras italianas

Se reciben en depósito a vista y a plazo a los mejores tipos: Giros, Vales Postales y Cartas de Crédito por el tramite de las Sucursales de GENOVA y MILAN.

Nuevo Banco Italiano

FUNDADO EN 1887

PLAZA DE MAYO

Capital realizado. $ 6.000.000
Reservas . . . . . „ 8.200.000

7 Sucursales Urbanas - Sucursales en Avellaneda, San Fernando, Rosario y Santa Fe

---

Cooperativa "El Hogar Obrero"

Asamblea general ordinaria

Buenos Aires, 25 de marzo de 1927.

1a. CONVOCATORIA

Estimado consocio: Por resolución del Directorio, se convoca a los socios de "El Hogar Obrero" a la Asamblea General Ordinaria que se celebrará el 11 de abril de 1927, a las 5 horas, en el local de la casa social, calle Cangallo 2070, para tratar el siguiente

ORDEN DEL DIA:

1o. Informe del Directorio y Balance del 38.° ejercicio.

2o. Elección de cinco directores titulares y tres suplentes, en reemplazo de los señores Miguel Briuolo, Ernesto Colombo, Julio A. del Río, Agustín S. Mazzio, Miguel Pescuma, José D. Castadenos, Vicente Tadich y Juan Varela, cuyos mandatos terminan.

3o. Elección de un síndico titular y un suplente, en reemplazo del señor José H. Porto, que renunció, y del señor Vicente Russomanno, cuyo mandato termina.

4o. Designación de dos socios para refrendar el acta de la asamblea.

Los socios deben sujetarse para participar en la asamblea a las siguientes condiciones estatutarias:

Art. 26. Para formar quórum se requiere la asistencia de la mitad de los accionistas que tengan por lo menos una antigüedad de tres meses y hayan aportado treinta pesos ($ 30.—) o más al capital social.

Para tomar parte en las asambleas los socios deberán exhibir una credencial, que les será otorgada en las oficinas de la sociedad hasta el día anterior a la misma, y durante el tiempo de la convocatoria, credencial en la que constará que el socio se halla en condiciones de participar en la asamblea.

Saluda a usted atentamente.

ROMULO BOGLIOLO, secretario.

V|11|4.

Asamblea general extraordinaria

Buenos Aires, 25 de marzo de 1927.

1a. CONVOCATORIA

Por resolución del Directorio, se convoca a los socios de "El Hogar Obrero" a la Asamblea General Extraordinaria que se celebrará el día 11 de abril de 1927, a las 5 30 horas, en el local social, calle Cangallo 2070, para tratar el siguiente

ORDEN DEL DIA:

1o. Reforma del Estatuto en sus artículos Segundo (2o.), Cuarto (4o.), Sexto (6o.), Séptimo (7o.), Noveno (9o.), Décimo (10o.), Undécimo (11o.), Duodécimo (12o.), Décimo Tercero (13o.), Décimo Sexto (16o.), Décimo Séptimo (17o.), Primero (21o.), Vigésimo Segundo (22o.), Vigésimo Tercero (23o.), Vigésimo Cuarto (24o.), Vigésimo Sexto (26o.), Trigésimo Segundo (32o.), y artículo nuevo Trigésimo Cuarto (34o.).

2o. Designar dos socios para refrendar el acta de la Asamblea.

3o. Autorizar al Directorio para solicitar por sí o por intermedio del Presidente u otro que designe al efecto, la aprobación de las presentes reformas del Estatuto, quedando autorizado el Directorio, o el presidente, o la persona que designe, para aceptar las enmiendas que indicara el Poder Ejecutivo.

Los socios deben sujetarse, para participar en la Asamblea, a las siguientes condiciones estatutarias:

Art. 26. Para formar quórum se requiere la asistencia de la mitad de los accionistas que tengan por lo menos una antigüedad de tres meses y hayan aportado treinta pesos ($ 30.—) o más al capital social.

Para tomar parte en las asambleas, los socios deberán exhibir una credencial, que les será otorgada en las oficinas de la sociedad hasta el día anterior a la misma, y durante el tiempo de la convocatoria, credencial en la que constará que el socio se halla en condiciones de participar en la asamblea.

Saluda a usted atentamente.

ROMULO BOGLIOLO, secretario.

V|11|4.

PROFESIONALES

MEDICOS

Secretas - Piel

Tratamiento de las enfermedades venéreo - sifilíticas, génito - urinarias, impotencia viril, PIEL: eczema, psoriasis, lepra, etc., con el específico DERMIKAL. — Abonos económicos. Clínica "Dr. CANTARELL". LAVALLE 932 — De 17 a 21 horas.

Dr. Enrique Dickmann

Ha trasladado su consultorio a la calle Salta 221. Horas de consulta: de 13 a 16. U. T. Mayo 1216.

Dr. M. CORNERO

Ex Director del Hospital Naval
ATIENDE ESPECIALMENTE
Venéreas - Sífilis
ABONOS
PRIMERA CONSULTA, GRATIS
CORRIENTES 1737
De 9 a 11 y de 17 a 19

Enfermedades de señoras

SANGRE, MATRIZ, OVARIOS, RAYOS X
Dr. MANUEL COPELLO
Moreno 835 — De 11 a 12 y de 14 a 18

CLINICA DE ENFERMEDADES
Venéreas - Urinarias en la Boca
Tratamiento moderno y radical
BLENORRAGIA Y SUS COMPLICACIONES, SIFILIS, PIEL Y SANGRE
Dr. C. Herzcovitch -- Patricios 54
Diplomado en la Facultad de Paris
Horas de consulta: de 17 a 20
CONSULTA: $ 2

SECRETAS

Urinarias, Avariosis: Sangre y Debilidad
Cura Uretritis
Estrechez, úlceras, gota militar.
Dr. SPINEDI - Rivadavia 1359
De 9 a 12 y de 14 a 18

SECRETAS-PIEL

Cura rápida y económica por métodos modernos. — Uretra, vejiga, próstata, avariosis, impotencia. — Eczemas, granos, úlceras. — Rayos X y ultravioleta. Diatermia.
Dr. ALVAREZ ORTEGA
Consultas: de 8 a 12 y de 14 a 20
PIEDRAS 357

UNICAMENTE PIEL Y SANGRE

Doctor Spilzinger. Urinarias, Secretas y Señoras. Varices, Ulceras. Corrientes 1972 (14 a 16) y Gorriti 4216 (18 a 20).

DENTISTAS

CLINICA DENTAL POPULAR

DEL CIRUJANO DENTISTA
J. M. SOSA
EXTRACCIONES SIN DOLOR
y todos los demás trabajos dentarios en general. — Taller mecánico en la casa. — Trabajo esmerado y precios módicos.
Horario: de 9 a 12 y de 14 a 20
Calle PATRICIOS 391, esquina Diamante
U. T. 21, Barracas 2109

Dr. ADOLFO DICKMANN

DENTISTA
Enfermedades de la boca y de los dientes. — Callao 626 (tercer piso). — U. T. 44 Junín 0765. — Consultas: de 13 a 15 y en horas convenidas previamente.

CLINICA DENTAL

J. S. Guestrino
CIRUJANO DENTISTA
Extracciones sin dolor
DIENTES ARTIFICIALES de todas clases
Honorarios módicos
CORRIENTES 4315
de 9 a 12 y de 18 a 21 hs.
El horario de 18 a 21 es dedicado a empleados y obreros.
CORRIENTES 1211, esq. LIBERTAD
de 13 a 17 horas.

Dr. JUAN CHERTKOFF

Dentista cirujano del hospital Alvear. Consultas, de 14 a 19. — SARMIENTO 1614. En Talleres, F. C. S.: Pavón 3163, de 9 a 12.

ABOGADOS

Dr. ARTURO VERA

ABOGADO
Asuntos civiles, comerciales y criminales en la capital y provincia de Buenos Aires
Buenos Aires: Cangallo 1372. U. T. 38 Mayo 4023. — QUILMES: Mitre 408

CHAPAS

Grabados y sellos de goma. Placas de bronce, chapas esmaltadas, fechadoras y numeradoras. — SAENZ PEÑA 153. — U. T. 0512 Rivadavia. — P. BARREIRO — Buenos Aires.

Por viaje vendo piano

lindas voces, máquina coser Singer, 1 Victrola mesita con 80 piezas $ 50, 1 máquina escribir Underwood, 1 escritorio corina norteamericano. Rivadavia 2143, departamento 2. V|10|4.

TALLER DE RELOJERIA

Se [illegible] el trabajo y se hace con prontitud y esmero
SANTA FE 1460 — JUAN BINAGHI

GRABADOS, SELLOS DE GOMA
IMPRENTA
ENRIQUE BARÉS
CHAPAS GRABADAS — NUMERADORES
ESMALTADAS — FECHADORES
PARA PUERTAS — PERFORADORAS
537 VICTORIA 537 - SARMIENTO 825
U. T. 0392, Av. — U. T. 1991, Riv.
BUENOS AIRES
PIDANSE CATALOGOS

MANIQUI

La France Ortega
B. MITRE 1123
GAONA 150
La más importante fábrica de América
BUENOS AIRES
Sucursal en Montevideo
SORIANO 965

Tintorería MARTINEZ

Limpiar y planchar 1 traje $ 4
Teñir » » 1 » » 7
SE DA VUELTA A TRAJES Y SOBRETODOS
VICTORIA 942
U. T. 4681, RIVADAVIA

BRONCERIA

Lámparas y cocinas a gas líquido. Economía, comodidad y confort. La luz más clara y barata del mundo.
R. HAUPT Y M. PIZZA
VICTORIA 3278, BUENOS AIRES

A 0.50 DISCOS DOBLES liquida la acreditada "Casa Chica"

Cambio discos usados por otros también usados, cobrando 0.30 por el canje de cada uno; continuamente discos nuevos para seleccionar

COMPRA Discos viejos o rotos (no Columbia) En efectivo 0.60 el kilo; EN MERCADERIA 0.80

COMPOSTURAS Gramófonos :: Victrolas :: Membranas "Ward". MECANICO EXPERTO

"CASA CHICA", de A. Ward, Salta 674-676. Bs. Aires. U. T. 0141 Riv.

APARECIO!! SUPLEMENTO "AMALIA MOLINA", DISCOS, ULTIMAS NOVEDADES.

AVISO

Se avisa a los que tengan deudos en la bóveda que fué de Casilda Migueiz, Sec. (9-37, 2 a 4, en el Cementerio del Norte, los retiren en el plazo de cinco días, a contar desde la presente publicación; en caso contrario, serán cremados y sus cenizas al osario general. V. 12-4.

Fotografía "Soc. Artística"

ARTE EN RETRATOS DE TODAS CLASES
G. S PALLARES
CARLOS PELLEGRINI 157
Sucursal: Rivadavia 6230, B. Aires.

Banco Popular Argentino

PRÉSTAMOS HIPOTECARIOS

SOBRE CASAS, CAMPOS Y CONSTRUCCIONES
A PLAZOS DE 1 A 30 AÑOS
BAJO INTERES
AMORTIZACIONES A VOLUNTAD
DESPACHO INMEDIATO
BARTOLOMÉ MITRE 370

LA INMOBILIARIA

PRIMERA COMPAÑIA ARGENTINA DE SEGUROS GENERALES

Fundada en 1893

Garantías reales . . . . . $ 18.454.324.21
Siniestros pagados (hasta 30 de Junio de 1926) $ 37.078.649.66

Banquero: BANCO DE ITALIA Y RIO DE LA PLATA

Dirección General: SAN MARTIN 235-253 — 1er piso (Edificio Propio)

Casa Roveda

NUESTRA ROPA NO SE DESCOSE

Defensa 818
Buenos Aires

FUNDADA EN 1884

LIBREAS Y UNIFORMES
CHAUFFEURS
PORTEROS
GROOM ETC
o
ROPA PARA OBREROS
PROFESIONALES Y DEL CAMPO
o
PIDA UD. CATALOGO

TÉNGASE PRESENTE QUE

"Nuestras Telas" son fabricadas expresamente para nuestra CASA con un máximum de

RESISTENCIA :: HILADO SUPERIOR :: COLOR FIRME

"ECONOMIA"

La inmejorable calidad de nuestras confecciones compensa la diferencia de precio. — Su larga duración representa economía sobre artículos similares.

Gana Vd. más al comprarnos, que nosotros al venderle

NUESTRA ROPA NO SE DESCOSE

SUSCRIPCION MENSUAL $ 2
Número suelto 10 centavos
PORTE PAGO

LA VANGUARDIA

RIVADAVIA 2150 U. T. Redacción 38 Mayo 7521 Administr. 37 " 1628

DOMINGO 10 DE ABRIL DE 1927

Un consejo de ragencia se nombrará en Rumania en caso de fallecimiento del rey Fernando

LONDRES, 9 — El corresponsal del "Daily Express" en Bucarest, quien acaba de dar término a una prolija investigación respecto a los sucesos que están ocurriendo en Rumania, ha enviado un telegrama desde Budapest, que indica que la reina María no desea tener participación en el gobierno, en el caso de que fallezca el rey Fernando, lo que se teme ocurra de un momento a otro.

Según esas informaciones, estaría resuelto por el gobierno de Rumania declarar la ley marcial apenas se produzca la muerte del soberano y convocar a la asamblea nacional, para que se comprometa, por juramento, a prestar su apoyo a consejo de la regencia, el cual quedará compuesto por el príncipe Nicolás, el presidente de la Corte suprema de justicia, señor Buzdagan, y del patriarca Mirone.

Este consejo durará en sus funciones hasta que el príncipe Miguel, hijo del príncipe Carlos, ex heredero del trono, cumpla 18 años.

Renuncia del ministro de finanzas de Cuba

LA HABANA, 9 — El ministro de finanzas de Cuba, Hernández Cartaya, resolvió presentar su renuncia, debido a las dificultades con que ha tropezado para obtener la reducción del presupuesto para el año próximo.

Ha influído también en la resolución que ha tomado, cierto desacuerdo con la administración del general Machado, respecto al tratado comercial suscripto con España.

Frutos de la intolerancia religiosa

13 personas resultaron heridas por la explosión de una bomba

LONDRES, 9 — Un despacho de Lucnow, India, informa que una bomba explosiva fué arrojada en una reunión de musulmanes congregados frente a la tumba sagrada, resultando 13 personas heridas como consecuencia de la explosión.

DE PINEDO RECIBIRÁ EN BREVE UN NUEVO APARATO

GENOVA, 9 — El "Savoia-55", que ayer voló a ésta desde Sesto Calendo, destinado a De Pinedo, se encuentra amarrado en el dique Víctor Manuel III, esperando su embarque.

Se intentará una reconciliación entre Ludendorff e Hindenburg

MUNICH, 9 — Con motivo de cumplir hoy 62 años de edad, el mariscal Ludendorff está recibiendo numerosas felicitaciones de sus amigos.

Entre los amigos recíprocos de los mariscales Ludendorff e Hindenburg existe el proyecto de intentar la reconciliación de estas dos gloriosas figuras de la guerra europea, que se distanciaron al ser elegido presidente de la república el mariscal Hindenburg, a quien Ludendorff acusó de traición.

Macdonald partió para Estados Unidos

LONDRES, 9 — El ex primer ministro y líder laborista Macdonald partió para Estados Unidos en uso de licencia.

Continúan las negociaciones para el pago de las deudas de Rusia a Francia

PARIS, 9 — Los funcionarios del ministerio de relaciones exteriores han desautorizado las informaciones relativas a la celebración de un acuerdo entre los gobiernos de Francia y del soviet, acerca de la cancelación de las deudas de Rusia y de la concesión por Francia a ese país de grandes créditos de carácter industrial.

Han expresado, sin embargo, que si bien es cierto que el acuerdo no se ha producido, las negociaciones continúan, con la esperanza de que se podrá resolver favorablemente esta importante cuestión para los dos países.

Las tropas cantonesas continúan avanzando victoriosamente hacia el norte

En Yancgow los nacionalistas derrotaron a las fuerzas de Sun-Chuan-Fang y Chang-Chung-Chang

PARIS, 9 — Oficialmente se anuncia que Francia, Gran Bretaña, Estados Unidos, Japón e Italia, han llegado a un acuerdo con respecto a las demandas de reparaciones que formularán por los asesinatos de connacionales y saqueos de Nanking.

La acción de las potencias tendrá la forma de una nota conjunta que los cinco ministros respectivos en Pekín redactarán o bien de una nota por separado que cada uno de ellos entregará al gobierno chino.

Todavía no se sabe si la acción será llevada a efecto ante las autoridades chinas de Shanghai, Hankeú o Pekín.

EL ASALTO A LA EMBAJADA DEL SOVIET

LONDRES, 9 — "The Daily Telegraph" en su edición de hoy, refiriéndose al régistro de la embajada del soviet en Pekín, dice que los documentos que en ella fueron secuestrados, revelan la existencia de una organización de comités especiales encargados de fomentar disturbios en las concesiones inglesas, japonesas y francesas.

SHANGHAI, 9 — Los voluntarios rusos continúan resguardando el consulado del soviet, de acuerdo con la disposición que se tomó hace poco.

MOSCU, 9 — En la comisaría de relaciones exteriores se ha informado que Rusia no tomará ninguna resolución que no sea previa y debidamente meditada, respecto a los acontecimientos de China, pero que si el consulado en Mukden fuera invadido, posiblemente se enviarían tropas rusas a Manchuria.

NOTA DEL GOBIERNO DE PEKIN AL DE RUSIA

MOSCU, 9 — El gobierno del soviet recibió una comunicación del de Pekín, en la cual se expresan las razones que dieron motivo al allanamiento de su embajada en esa capital.

Respecto al contenido de la comunicación, algunos altos funcionarios del soviet han declarado que la nota afirma hechos que están en completo desacuerdo con las informaciones que posee el gobierno.

AVANCE DE LOS CANTONESES

SHANGHAI, 9 — Los nacionalistas derrotaron en Yancgow a las fuerzas de Sun-Chang-Fang y a las de Chang-Chung-Chang, siendo éste el primer golpe que han aplicado a las fuerzas del norte desde que éstas dejaron de combatir retrocediendo por el Yant-Ze ante el avance triunfal de los cantoneses.

LA LUCHAN EN EL NORTE DE PUNKOW

LONDRES, 9 — "The Morning Post" informa que las tropas nacionalistas de China fueron derrotadas al norte de Pukow, perdiendo 1000 hombres que murieron en el combate.

SHANGHAI, 9 — Se comunica que 1000 hombres del ejército cantonés se están moviendo de Nanking en dirección a Pukow.

MAS TROPAS NORTEAMERICANAS

SAN FRANCISCO, 9 — El gobierno ha requisado el vapor "Presidente Grant" con el fin de destinarlo al transporte de tropas de marinería y provisiones desde la base naval de San Diego a China.

Los oficiales del buque opinan que el "Presidente Grant" saldrá para China el 21 después de haber embarcado 1550 hombres de marinería y aprovisionamiento para 60 días.

KOO NO HA RENUNCIADO

PEKIN, 9 — Oficialmente se informa que Wellington Koo, jefe del gabinete chino de Pekín y ministro de relaciones exteriores, de quien se había anunciado que había presentado la renuncia, sigue todavía desempeñando sus funciones de gobierno y asistiendo a su despacho oficial, sin que nada permita suponer que piense retirarse.

CHANG-KAI-SHEK SE DIRIGE A NANKING

SHANGHAI, 9 — El diario británico "China Press", informa que se dirigió a Nanking el general Chang-Kai-Shek, precedido por la segunda división del ejército nacionalista.

LA SITUACION EN HANKEU

SHANGHAI, 9 — Después de realizar grandes esfuerzos, los nacionalistas han logrado restablecer el orden en Hankeú, según informaciones que se han recibido recientemente.

WASHINGTON, 9 — El jefe de las fuerzas navales norteamericanas destacadas en aguas chinas, almirante Williams, informó al departamento de Estado que sigue agravándose la situación en Hankeú, señalando que tal estado de cosas se debe a la inercia opuesta por las autoridades locales.

SHANGHAI, 9 — En un establecimiento textil de algodón ubicado en la sección china de la ciudad se hallaban detenidos 68 ciudadanos japoneses, los cuales fueron puestos en libertad por una partida de voluntarios que les prestó oportuno socorro.

DESTROYER AGREDIDO

LONDRES, 9 — El almirantazgo ha comunicado que el destróyer británico "Veterán", ha sido objeto de un intenso fuego de fusilería y de "shrapnel" a quince millas aguas abajo de Chinkiang.

Agrega la información del almirantazgo que el "Veteran" contestó al fuego disparando sus cañones de mayor calibre, acallando el fuego de los agredores.

Añade la información que los británicos no sufrieron ninguna baja, resultando herido un chino.

SHANGHAI, 9 — Un despacho de Hankeú comunica que las autoridades chinas pusieron en libertad a seis marineros japoneses que habían sido detenidos.

LAS ÚLTIMAS ELECCIONES EN EL BRASIL

RESULTADOS PARCIALES

RIO DE JANEIRO, 9 — En los escrutinios de las últimas elecciones nacionales para senador y diputados, han sido extendidos los diplomas correspondientes por las comisiones escrutadoras, a los siguientes candidatos:

San Pablo. Cuarto distrito: Bias Bueno, 9951 votos; Valois de Castro 9415; Rodrigues Alves (hijo), 9219; Pereira Rezende, 8972; Manuel Villaboim, 4387 y Luis Aranha, 2202. Este último candidato del partido Democrático, no consiguió ser electo, y es el único de los presentados por ese partido, para diputados, que no lo consiguió.

Parahyba: senador: Venancio Neiva, 13.260 votos. Diputados: Carlos Pessoa, 10.895; Oscar Soares, 10.729; Tavares Cavalcanti, 10.720; Alvaro de Calvalho, 10.734; Daniel Carneiro, 8174 e Isidoro Gomes 6759.

Este último candidato de la oposición no consiguió ser electo.

Se anuncia que en Rusia ha estallado un movimiento monárquico

LONDRES, 9 — Los órganos de la prensa publican una información de Constantinopla, anunciando que estalló un vasto movimiento de carácter monárquico en Rusia y que la situación es bastante oscura.

En los estados de Kansas, Oklahoma y Missouri han caído lluvias torrenciales

El número de víctimas alcanza a 23

KANSAS, 9—Se han producido torrenciales lluvias en los Estados de Kansas, Oklahoma y Missouri, las cuales han ocasionado graves daños.

Dos trenes han descarrilado, destrozándose, resultando muertos tres pasajeros y diez gravemente heridos.

También se informa que han perecido ahogados seis mejicanos.

En Rocky Ford, Oklahoma, resultó muerto un granjero.

Durante una violenta tormenta un rayo destruyó una casa matando a una mujer.

También pereció ahogado un joven.

Centenares de familias han quedado sin hogar a causa de las inundaciones.

KANSAS, 9 —Se cree que catorce mejicanos han perecido ahogados a causa del desbordamiento del río Washinta, provocado por las torrenciales lluvias caídas últimamente.

Con la muerte de estos mejicanos la lista de los muertos ascendería a veintitrés desde el miércoles último.

POSIBLE CRISIS MINISTERIAL EN GRECIA

ATENAS, 9 — Existe la amenaza de que se origine una crisis de gabinete, a consecuencia de la renuncia que presentó de su cargo el ministro del interior, Tsaldaris, a raíz de las incidencias provocadas por la elección del nuevo jefe de gendarmería.

ITALIA

Construcción de transatlánticos gigantescos

NUEVA YORK, 9 — El capitán Rospini, director en Estados Unidos de la Navegazione Generale Italiana, quien acaba de regresar de Italia, anuncia que están virtualmente terminados los planos para la construcción de dos transatlánticos gigantes, que podrán desarrollar una velocidad media de 28 nudos por hora.

Agrega el capitán Rospini, que el costo de cada una de esas naves se estima en un total que debe oscilar entre doce y quince millones de dólares. El tonelaje bruto será de 45.000 toneladas y las dos grandes naves serán destinadas al servicio entre Italia y Nueva York.

Serán los dos transatlánticos más rápidos del mundo.

LOS PROGRESOS DE LAS COMUNICACIONES INALAMBRICAS

LONDRES, 9 — En una entrevista general concedida a los representantes de la prensa, el ingeniero Guillermo Marconi anunció que el jefe del gabinete italiano tenía la intención de hacer construir una estación de radiotelegrafía para transmisiones con ondas cortas dirigidas, para las comunicaciones de la marina y las colonias italianas.

Agregó el ingeniero Marconi que pronto el mundo, sin importar que sean grandes las distancias, podrá estar, por medio del sistema de las ondas cortas dirigidas, tanto en comunicación hablada como en transmisiones de impresiones fotográficas.

CONTRATACION DE UN EMPRESTITO

MILAN, 9 — Ha llegado a esta ciudad el ministro de hacienda, conde Volpi, quien ha actuado como testigo en la firma del contrato del empréstito concertado con los Bancos de Nueva York para la ciudad de Milán, por una suma de 30.000.000 de liras.

En representación de la ciudad firmó el contrato el comisionado real, Belloni.

Sacco y Vanzetti han sido condenados a muerte

LA SENTENCIA DEBERA CUMPLIRSE EN JULIO PROXIMO

NUEVA YORK, 9 — Comunican de Dedham (Massachusetts) que los procesados Sacco y Vanzetti han sido condenados a muerte, debiendo cumplirse la sentencia en julio próximo.

DEDHAM (Massachusetts), 9 — Los procesados Sacco y Vanzetti han sido sentenciados a muerte.

DEDHAM, 9 — Sacco y Vanzetti, sentenciados hoy a muerte por el tribunal de Massachusetts, serán electrocutados en la prisión del estado de Charleston, durante la semana que empezará el 10 de julio próximo.

EL DELITO POR EL QUE SE LES HA CONDENADO A LA PENA DE MUERTE

DEDHAM, 9 — El crimen por el cual se condena a muerte a Sacco y Vanzetti es el asesinato de Frederick Parmenter y su guarda, Alexander Berardelli, que se efectuó en el mes de abril de 1920.

Estos fueron muertos en la puerta de su fábrica de calzado por unos asaltantes que escaparon en un automóvil, llevándose varios millares de dólares.

Sacco era un zapatero y Vanzetti un vendedor de pescado y fueron arrestados en septiembre de 1920, acusados del doble asesinato. En el entretanto, Vanzetti ha sido convicto de otra tentativa de robo y sentenciado a quince años de prisión.

DEDHAM, 9 — Sacco y Vanzetti fueron condenados a morir en la silla eléctrica por el juez Thayer, que presidió el proceso cuando los acusados fueron convictos de asesinato en primer grado.

Habiéndoseles preguntado si tenían algo que decir como argumento contra el pronunciamiento de la pena de muerte, Sacco avanzó hacia el estrado de la corte y contestó: "Sí. Nunca fuimos culpables, ni ayer ni hoy ni nunca lo seremos".

PROYECTO DE UN DIARIO CONSERVADOR

MADRID, 9 — El órgano de las derechas "El Debate" refiriéndose a las noticias que se publican en el extranjero tendientes a desacreditar a España, publica hoy un editorial en el que dice que considera necesaria la creación de un tribunal internacional, autorizado para imponer sanciones a los desmanes de los periódicos.

La crisis del plomo en España

Catorce mil obreros han quedado sin trabajo

MADRID, 9 — El gobierno se muestra preocupado por la gravísima crisis minera plomífera provocada por la baja del precio de este mineral, que de 1.000 pesetas la tonelada, ha descendido a 700.

Unicamente en Cartagena se encuentran sin trabajo 8.000 mineros. En las demás zonas plomíferas de España, especialmente en Linares y La Carolina, hay 6.000 obreros sin trabajo en cada una de estas dos últimas.

La crisis plomífera puede llegar a convertirse en un grave problema, si se tiene en cuenta que en España existen importantes minas de plomo en catorce provincias.

Una guerra comercial entre Austria y Checoeslovaquia empezará el 15 de abril

NUEVA YORK, 9 — El corresponsal del "New York Times" en Viena, comunica que las negociaciones encaminadas a la firma de un tratado entre Austria y Checoeslovaquia han fracasado completamente y que una guerra comercial entre ambos países empezará el 15 de abril, fecha en que caducará el tratado actualmente en vigor.

Austria sostiene que le es esencial aumentar los derechos aduaneros en vista del saldo comercial contrario a ella. En cambio Checoeslovaquia declara que ese saldo es sólo aparente, porque Austria vuelve a exportar la mayoría de los artículos checoeslovacos.

Es general el paro de los obreros del volante

Los tranviarios también se plegaron a la huelga

ABUSOS POLICIALES

Reina expectativa

MONTEVIDEO, 9 — Durante todo el día de ayer se hizo efectivo el paro de obreros del volante, de protesta por la clausura del local social, que ordenó el juez del crimen, doctor Abadie y Santos.

También adhirieron al movimiento los conductores de autobuses.

Los tranviarios decretaron el paro, pero éste no fué tan unánime, si bien fué haciéndose mayor en las horas de la tarde.

El paro general decretado por la Federación Regional, de tendencia anarquista, no tuvo éxito hasta ahora.

Numerosos gremios esperan la resolución de la Unión Sindical.

La policía obstaculiza en toda forma la propaganda en favor de la huelga deteniendo a numerosos dirigentes obreros.

Reina gran expectativa y la población hace provisiones temiendo graves sucesos.

Se cree que los panaderos decretarán la huelga hoy.

Son generales las críticas a la medida del juez. El doctor Fragoni hizo declaraciones, calificando duramente el atropello.

Me consta que el juez no procede por su sola cuenta.

Dos empleados de investigaciones visitaron varias casas de comercio buscando las filiaciones de las personas que exhortaban a la huelga. Dijeron que la policía tiene orden emanada del propio presidente de la república de proceder a la prisión de los propagandistas a los cuales se acusara de extorsión y amenazas.

Para explicarse bien los sucesos actuales, hay que tener en cuenta que el presidente actual es miembro de los círculos industriales reaccionarios y es probable que ceda ante los pedidos de elementos como los de "Diario del Plata", quejoso de que las autoridades no intervinieran hasta ahora para contrarrestar el formidable boicot que los choferes llevan a cabo contra las empresas West India Oil y Anglo Mexican.

LA HUELGA GENERAL EN MONTEVIDEO

MONTEVIDEO, 9 — Con motivo del paro general por 24 horas decretado como demostración de protesta por la condena de Sacco y Vanzetti, hoy no aparecieron los diarios.

Los obreros gráficos y canillitas se plegaron a la huelga de 24 horas, hasta hoy, a las 24.

Se hallan parcialmente en huelga los obreros panaderos, tranviarios y albañiles y el paro es total entre los choferes de alquiler y conductores de autobuses.

Al avión de Saint Roman se le colocarán flotadores

PARIS, 9 — Anuncian de Saint Raphael que el aparato del aviador Saint Roman permaneció durante toda la noche al aire libre, pues no se había dispuesto ningún hangar para guardarlo, lo que ha causado enorme sorpresa al piloto.

A fin de evitar accidentes, los pasajeros que viajaron en el aparato se turnaron durante toda la noche, haciendo guardia en el "Goliath".

Esta mañana, a las 7, el aparato fué transportado hasta el muelle, para realizar los trabajos necesarios, a fin de agregarle los flotadores.

En caso de que, como se espera, quede terminado ese trabajo esta tarde, hoy mismo emprendería vuelo rumbo a Berre.

PARIS, 9 — Informan de Saint Raphel que el súper "Goliath" del piloto militar, capitán Saint Roman, partirá mañana, a las 7, para Berre, desde cuya laguna iniciará su vuelo a la América del Sud.

La escuadrilla norteamericana llegó ayer a Port de France

SAN VICENTE (Antillas), 9 — Los aviadores norteamericanos que forman la escuadrilla de aviones anfibios del mayor Dargue y que han realizado el vuelo por la América del Sud, hallándose actualmente en viaje de regreso a Estados Unidos, partieron de aquí hoy, a las 9.30, con rumbo a la Martinica.

PORT DE FRANCE, 9 — Los aviadores estadounidenses, que realizan el vuelo panamericano, llegaron a ésta a las 10.55.

Conferencia preparatoria para la limitación de armamentos

POSIBLE ACTITUD DE LA DELEGACION FRANCESA

PARIS, 9 — En los círculos autorizados se advierte que el rechazo en Ginebra del proyecto francés para la limitación de los presupuestos militares, no se debe al resultado del voto de la mayoría, por cuanto el proyecto contaba visiblemente con el apoyo de la mayoría de los delegados de los estados representados en la reunión de la comisión preparatoria de la conferencia del desarme, sino sencillamente a la ausencia de unanimidad en lo que concierne a la limitación de los gastos.

Por lo que respecta a la limitación naval, se prevé que si la respuesta inglesa no es comunicada hoy mismo, Francia dará a la publicidad una proposición de carácter transaccional, dejando a la opinión pública en libertad de juzgar su espíritu de conciliación.

GINEBRA, 9 — En la sesión celebrada esta mañana por la comisión de desarme de la Liga de naciones, el representante de Estados Unidos, Gibson, apoyó la propuesta del delegado de Alemania, Bernstorff, quien se pronunció en favor de la limitación de todos los materiales militares, tanto con respecto a las tropas bajo banderas, como a las reservas.

Declaró Gibson que Estados Unidos está a favor de la limitación directa del material de guerra, en vez de la limitación indirecta, que supondría la de los presupuestos de armamentos, tal como lo propicia la comisión.

GINEBRA, 9 — El delegado de Alemania en la comisión de desarme de la Liga de naciones, anunció en la sesión celebrada esta mañana, que no insistía en mantener la propuesta alemana actualmente, tanto más, por no ser posible asegurar la unanimidad requerida. En consecuencia, manifestó que se reservaba el derecho de presentarla más adelante.

Reclamación norteamericana a Méjico

MEJICO, 9 — El gobierno de Estados Unidos envió al de Méjico una nota de protesta por el asesinato del ciudadano norteamericano Fred Combs, exigiendo, al mismo tiempo, que se imponga inmediatamente el correspondiente castigo a los asesinos.

UNA MISION CONFIDENCIAL

WASHINGTON, 9 — El departamento de guerra anuncia que el agregado militar a la embajada de Estados Unidos en Méjico, teniente coronel Davis, se traslada a esta capital "en misión confidencial". Ahora bien; los funcionarios públicos se abstienen de comentar si el viaje del teniente coronel Davis está relacionado con los rumores que han circulado profusamente, de supuestas "filtraciones" de documentos confidenciales gubernamentales y militares de Estados Unidos al gobierno mejicano.

LAS OPERACIONES EN MARRUECOS

En la región de Uazan las tropas francesas sostuvieron un encarnizado combate con los moros

LOS ESPAÑOLES PREPARAN UN NUEVO AVANCE

LARACHE, 9 — Informaciones de la zona francesa de Marruecos anuncian que las operaciones de avance de las tropas francesas sobre Cala Beni Marchar fueron reñidísimas. El enemigo opuso una tenaz resistencia.

Doscientos moros rebeldes defendieron bravamente la entrada del macizo; pero, finalmente, fueron derrotados por el empuje de los soldados franceses.

Las pérdidas por ambos lados fueron importantes.

LARACHE, 9 — Las autoridades militares francesas acentúan las precauciones, con objeto de evitar que las tropas francesas que participan en el avance de Uazan caigan en alguna emboscada tendida por los moros rebeldes.

LARACHE, 9 — Informan de la zona francesa que continúa el avance de las tropas francesas.

En el noroeste de Uazan se han producido varios encuentros, en los cuales los rebeldes han sido duramente castigados, sufriendo considerables bajas.

Las tropas francesas únicamente tomarán los puntos considerados estratégicos, para establecer en ellos posiciones desde las cuales poder dominar el campo rebelde.

Las autoridades francesas consideran que los disidentes ya están dominados.

MELILLA, 9 — Continúa el desembarco de personal y material de guerra, el cual es enviado seguidamente a las líneas de vanguardia.

Una vez terminada la constitución de las columnas que participarán en las nuevas operaciones militares y que están siendo dotadas de todos los elementos necesarios, se iniciará el avance, con objeto de imponer un duro castigo a los rebeldes.

MELILLA, 9 — Han llegado a esta plaza, procedentes de Madrid, varios aviones militares, los cuales serán destinados a intensificar el bombardeo de los puntos ocupados por los rebeldes.